盛京時報
The Shengching Shihpao
（大正十年十二月二十八日）
陰曆十一月三十日
休刊：中日大祭禮拜日

論說

醫界新研究（傲霜庵）

泰西重理。亞東崇神。試就美術言之。在彼按理模形。遠近大小。濃淡厚薄。無一不備。例如寫人面貌。以毫厘不爽鬚髮生動爲能事焉。在我則欲純捉其神。乃興會所湧。縱橫揮灑。及興盡則微笑擲筆。蓋以神韻縹渺不必泥形色爲本領也。吾人曾謂中國繪畫。極爲神品。而西畫究不在高品逸品以上者。以此故耳。一言以蔽之。中國爲哲理的。泰西係科學的。即中國之醫學。與泰西之醫術。亦何莫不然耶。

既爲科學的。無論歸納演繹。必須有理論說明。可以闡明其學理矣。哲理的云者。係絕對之眞理。不必庸借助於理論說明也。泰西醫術。以人體解剖爲其基礎。凡關於人體之機能。入微穿細。恰如指掌。故若近世德國外科醫術之發達。則洵天下古今之偉觀也。中國醫道。則察諸氣血。稽諸脈理。然後對症投藥。雖對於人體機關。不如西醫之精詳。然亦不甚誤矣。其功固不得不歸中國醫藥之可珍重。蓋中國之爲國。地大物博。秀靈所鍾。尤饒於天然藥料矣。且其國有世界最古之歷史者。其民族與其文明。連綿以迄今日。上下五千載。未曾中絕。故至經驗之豐富。世界絕無。中國僅有者也。夫雖『學理』可尊。不能藐視『經驗』。世豈有勝於『事實』之眞理哉。吾人竊以爲中國之醫藥。爲『經驗』與『事實』之結晶。所以最可寶貴也。古秦皇遣童女五百。而覓不死之葯於蓬萊。詎知由吾人觀之。不死之藥。却在中國焉。何爲復覓諸蓬萊耶。所可惜者。未有近世科學的說明。科學的學理隨其後。而能發幽闡蘊而已。

『經驗』之不可輕視。盡人所知。然『經驗』之卓著成績。天下罕有如中國者矣。例如牲畜之去勢。（割去睾丸）在泰西家畜學上。確係近世發見。惟在中國。此術自古有之。施諸牛馬雞豚。頗收效果。百姓視爲尋常事也。此外使馬與驢交。而後獲騾。又在草木。則接棗以葡萄。而後獲奇種。接豆以瓜。而後獲珍瓜。皆經驗所壽之厚賚。是以吾人曾爲中國醫界勸新研究。而西人聞見之下。不禁驚嘆者也。謂中國醫藥。係四千載經驗之結晶。中國醫書。爲天才之翠觀遺編。須認眞研究。光大發揮。以貢獻世界文明而已。惟研究云者。固不能望於中國守舊之懸壺者流。究竟不得不待精通泰西醫術者之崛起從事也。

夫泰西之美術與文學。刻已到極處。是以彼邦有識之士。欲刷新改圖。以期發展。均莫不轉眼注意於中國文物。近數年來歐美學者及美術家之來游中國者。項背相望。是其見端耳。惟最當注意者。是等研究家。必須有『新眼古典』之用意。何謂『新眼古典』。以最新科學的智識及腦筋。看破古書古美術之謂也。

對於中國固有醫學及醫藥之研究。亦須依此項新研究法。聞南滿醫學堂爲十週年紀念事業起見。特派久保田博士中醫馬揚武君滿鐵醫院藥局長山下教授前赴貴州。訂於明正五日離奉啓程。使其從事漢藥之研究。按久保田君爲新進醫學家。馬君係卒業南滿醫學堂之俊髦。精通最新醫術者。所以吾人信此行必當有偉大成功而歸不疑者也。吾人曾希醫界者。今既無端實現。不禁欣慰。致題微言。以壯其行云爾。

西報評論海軍契約（續）

夫法國之所以保留其心目中之海軍勢力。徒足使限制海軍之契約。不能成立耳。既不能增加其國威。復不能博華府之歡心。是亦不可已矣乎。抑有言者英美日三國之海軍。所稱謂最大。持以保護海岸者也。彼等尙有縮小海軍之傾嚮。而法國之地位。並無強大海軍之必要。何以獨不能縮小其海軍。該三國對於限制之計畫。行且協議妥當。而法國尙曉曉置辨。適足遭彼等之怒而已。但海軍契約。或不致因法國一國方面之反對。而有不能成立之虞。現時法國之作梗不過因英美日三國討論限制海軍之計畫。未免有自專之處。法國以體面攸關。遂起一種反感之作用。故英美等國。若能摒棄其限制陸軍之計畫。爲一種對於法國退讓之表示。則法人或能捐前嫌。亦未可知。此外尙有一點。使法國不能不就範者。即意國之態度是也。蓋意國對於海軍之計畫。並未有若何之反對。故法國實處於孤立之地位。且法國變與英美意三國接近者。其有賴於該三國之處正多。斷不願因海軍案之爭執。而失彼等之歡心也。照吾人之推測。將來各國。能議妥貼。而有一種折衷之辦法。若此則法國之願得以償。而各建造戰艦之競爭心。亦得以消減也（完）

世界勞働問題之趨勢（續）

▲林長民在國立北京法政專門學校講演

向來是採放任主義。人民比較有自由些。因爲他放任的結果。人民的反抗也就不激烈。英國有七個學者。由他放們研究的結果。對於英國的勞働運動。主張用裴比安主義。裴比亞。本是羅馬的一個將軍。他和敵人打仗的時候。並不迎頭痛擊。總要慢慢的使敵人衰弱了。然後屈服於他。英國學者主張採裴比安主義。就是對於這種運動要取漸進主義的意思。英國人的手段。既是偏于漸進一面。所以他們演出來的結果。自然比較和平。這是英國勞働運動不激烈的第一個原因。第二個原因。就是因爲英國人天性。根本上就比較各國冷淡些。所以很少有激烈的運動。此外還有第三個原因。就是因爲英國的這種運動發達最早。一切思想都已經固定了。所以新主義不易傳入。有了這三個原因。所以對於這種運動。英國比較的和緩得多。

第三國際黨去年開會的時候。訂出了二十一條入會條件。他們這種條件。是採列舉主義。並且明白規定。有幾個有名的人。不許加入。他們不許這些人加入的原因。就是因爲這些人的態度不明瞭的緣故。法國的各組合中。也有許多很贊成第三國際黨。要想加入的。但是因爲這種條件裏。明明白白規定不許他們的領袖加入。所以也只得全體不加入了。

法國這些組合不加入。對於第三國際黨的影響還小。英國獨立勞働黨的破裂。纔是他最吃虧的地方。英國勞働黨中有一個獨立勞働黨。他是勞働黨最重要的部分。當歐戰初起的時候。他們的思想是偏於左面的。所以他們的態度。很可以重視。他們反對英國加入。是加入了第三國際黨。就可以說是英國勞働者。表同情於第三國際黨了。當他們的態度還沒有明白表示的時候。一般人以爲他們可以加入。但是發表之後。他們的重要人物有許多不加入的。第三國際黨因此便受了一大打擊。象之英國的三角同盟。到後來鐵路工人和運輸工人竟宣告脫離了。所有不能得最後的勝利。有這種原因。所以近來有停頓之勢。

法國自大革命後。國內便沒有很大的地主。大半都變爲了小地主。他們自營自活。所以個人主義很發達。因爲個人主義很發達。所以團體的結合。便不能十分完善。在這運動中。便佔了不甚重要的位置。

德國從前和俄國狠相同。畢士馬克當國的時候。很壓制這種運動。止職業組合的法案。所以國內便無此種組合。但是因爲壓制的結果。社會獨立黨反應運而生。來謀反抗。直到一八九一年。纔把這法案廢了去。從此之後。纔有所謂職業組合。德國的職業組合。因爲德人富于軍隊性的結果。所以都非常嚴格。辦事也就因而靈活。這個地方。便是德國人也很自負的。但是因爲他們當歐洲大戰之時。全體贊成戰爭。所以他們素來的主張。都完全淹沒了。至戰敗之後。又纔起而革命。社會黨纔把政權弄德手裡。但是現政府依然是社會黨中的右黨。

意大利的情形。和法國很相同。他加入歐洲大戰。在歐戰開始一年多之後。當他加入之先（一九一五年）和英法訂了密約。戰後可以得到許多利益。所以政府纔主張加入。一面又拿這話來騙勞働者。使他們犧牲主張。也贊成加入。所以意大利的加入戰爭。簡直可以說是買賣的性質。到了大戰之後。他所得到的利益。不能滿足一般人的希望。所以勞働運動又暴發了。當他們佔領了工場的時候。所有要求的條件。政府無不答應。到了他們退出了工場之後。沒有一件實行的。到這時候。他們又只得暴動了。但是資本家和政府都已有了準備。所以他們只得歸于失敗了。政部對付他們的方法。就是暗中使資本家招集若干亡命之徒來和他們私鬥。鬥出什麼亂子來。政府也置之不理。他們採用這種方法的結果。勞働者的運動便弄得沒有結果了。勞働者的運動失敗之後。這種運動也就漸就衰微了。（未完）

四國協定之內幕與性質

▲某外交家之觀察

英美法日四國協定大體成立後。我國國民外交團體有持反對見解者。如武漢國民外交大會。且發爲激越之議論。此同出於愛國之心。但某據在野外交家之談話。以爲國民對此宜愼密考慮。研究其來因去跡。不可遽爲輕率之表示。以無端引起各國之誤解。查此項協約之成立。其主因在打破英日同盟。可謂美國外交之成功。而日本則居失敗之地位。試從其經過之事實考之。當英帝國殖民地首相會議時。對於英日同盟。有力者多反對之。然日本則頗希望其持續。英國及我國反對之態度。固屬明瞭而易見。英國當局處此三面中。其地位非常困難。既不便明與日本乖離。又不欲因是使美國冷淡。而如印度澳洲之反對。更皆有注意之價值。益以中國方面。人心甚爲激昂。幾因此將英日視爲同一侵害中國者。上海英商。紛紛電告其政府。勸其注意中國國民之意見。英當局無法解脫。於是利用美國之發起華盛頓會議。將此事推出于多數國際間。使設法無形將英日同盟打消。而英國對日對美對華及其殖民地。均可面面俱到。無絲毫痕跡。不可謂非外交手段之巧妙也。我國此次之加入華會。固有種種積極之希望。然對於具有極危險性質之英日同盟。希望其打消。乃爲重要目的之一。華府會議關於太平洋問題之結果。有此四國協定出現。其中空洞無物。美國不過藉是以打破英日同盟。一方且以顧全日本之體面而已。日本當時非不知此用意。故曾竭力欲將遠東問題加入。以挽救打破英日同盟之失敗。然因美國之主張。僅限於太平洋各島問題。遠東關係。完全除去。此皆會議經過之可考者。若將此種事實一概抹煞。致視爲處分中國或即英日同盟變相之協定。此大足以傷友邦之善意者也。更從外交史上考之。美國以其歷史上之關係。殆不能與人結危險性質之同盟。若以四國協定與英日同盟視爲同一性質。誠與外交常識相去遠矣。蓋英日同盟者。係兩國對敵爲攻守或防守之同盟。據聞吾人同盟所見之條文以外。尙有若干絕對秘密之條件。惟各國費盡心力。皆尙無從平協商之餘地。其中無假想之敵。

我國在美代表團之近訊

中國在美國代表團。自經政府去電慰留之後。已均打消辭意。惟秘書長刁作謙。以因辦事困難。則據外電。傳稱已赴巴西。所有秘書長事務。暫由嚴鶴齡代行。至副秘書長曹雲祥。則方在美京及紐約各處遊行。講演吾國大勢。必可統一及所提各案之必要。外人頗爲欽敬言者。此外已定一部分回國之代表。第一批二十三人。已於上月十八日離美。第二批十八人日內成行。第三批人數未定。近日亦在部署行裝。不久亦當回國云。

秘密中預計年關入出

梁士詒組閣既定。但値民窮財盡之秋。加以新舊年關需欵。首當中樞要者。如無特別籌欵能力。不易以資應付。茲聞梁雖操有左右金融把握。而政府積欠各欵過鉅。亦有不易着手之慮。是以兩日來迭與財政當局秘密會商。其預先審計結果。確爲（甲）收入各欵。（一）鹽餘挪動五六百萬。（二）關餘全數撥回三四百萬。三煙酒雜稅五百餘萬。（四）小借欵可成七百萬。（乙）應支各欵（一）各債本息一千五百餘萬。（二）京內外欠薪欠餉二千六百餘萬。不知如何使之相抵云。

新衣（二）

社會小說

他覺得非常沒趣。因在新近回家的哥哥面前。受母親的呵斥。他沒精打彩的退下去。站在他母親的椅背後。偸看自已一雙小手。眞是髒得不堪。不覺自責舉動鹵莽。微微有些自愧。但是沒一會兒。他哥哥新衣上一朶朶時花。發出鮮艷的閃光。照耀得他心癢癢地。他又不知不覺上前去。獨自輕輕指着數着了。

他們吃晚飯的時候。他不住對他哥哥的新衣呆瞧着。他想。『這不是皇帝的龍袍麼。但那龍袍的顏色是黃的。這却像湖色的。這定是哥哥賺了好多錢。去教人定織的了。這樣美麗的衣服。我從未見人穿過。哥哥走往外邊去。定有許多人在暗地裏驚奇羨慕。要是那班人知道穿這華服的人。是我的哥哥。他們私下裏將要如何尊敬我呢。要是我那許多同游的小朋友。見這穿着華服的人。攜着我的手同行在街道上。他們一定不敢上前來和我談話了。但是倘使我自已有了這樣華麗的一件棉袍。他們又將如何對待我呢』。他這樣的痴想。自然最後吃完了。

他先睡上床。胡思亂想。等他母親來和他睡時。他發問道。『母親。這樣從未見過的華麗衣料。叫做什麼』。

他母親笑道『你眼紅麼。那叫做華絲葛』。

他便默默記着。半夜裡夢醒回來。恐怕忘掉。還自默念幾遍。三天纔過。他哥哥又出外去經商了。他也忍耐不住。向他母親請願了。他有好幾次找到了。插話的機會。想對他母親說。但終恐怕被駁。一股全盛的勇氣。每漸漸打消。但他在這三天中。努力作這請願的預備。他很留意於淸潔。他雖有時忘了。仍同小朋友們頑耍。手上不免沾着泥污。比着從前却潔淨得多了。這天薄暮時候。他出了校門。逕回家中。見了他母親。嘻嘻說道。『母親。你知道我穿了新衣。究會愛護不會』。（未完）

奉天 瑞林祥元記新年贈彩廣告

敬啓者時序迭更歲將云暮年豐景和服飾益彰現屆陽歷年關敝號擬酬惠顧之雅衆祝年物之豐茲擬定陽曆十二月十五日起敬製彩籤五千份凡購敝號貨物在十元以上者悉贈彩籤一張彩品優良從無欺僞務祈惠顧諸君早奪錦標爲幸特此公告

贈品列後

頭籤二張 每得加重線春一疋
二籤三張 每得灘羊皮袍一件
三籤五張 每得公司緞馬褂料一件
四籤十張 每得新式緞裙一條
五籤五十張 每得京灰市布袍料一件
六籤一百張 每得六串手絹一條
七、八、九、十籤、所得之物名目繁多不及細載

民國拾年陽歷十二月十五 夏歷冬月十七日起 本號謹啓

廣告

滿鐵定期船 大連出帆廣告

青島上海行

榊丸 一月五日正午開航上海行

▲本船均設有船內無線電信局 滿鐵埠頭事務所 海運課

客荷取扱 丸二商會 大連監部通二丁目（電話二六四〇、一八五）

招請繙譯

茲有營口英美商欲用華人繙譯一名能繙英日兩國商業信扎及通英日語言者方爲合格有意投考者請親作英日函各一份開明姓名年歲住址前執何業以及要求月薪若干投遞本報館學業部轉交使妥合格即行函知聘訂

中日合辦 正隆銀行 奉天支店

奉天大新市街電話六八〇番 奉天小西關

總辦 大連大山通電話長六八一番 安田善三郎 電話長日二五二番 中一七一番

本行 營口 撫順 開原 錦州 長春 鄭家屯 四平街 天津 旅順

石炭廉售廣告

撫順特撰塊炭一頓金十二圓二十錢

新市街附屬地十間房迭門外一帶但大西關須增價三角 城內一帶及小北大北以東各處須增價五毛 購半頓以上者無論何時皆送至買主木處

右者乃爲購主之便宜計算故特別減價發賣不拘買之多少惟懇購主之光顧爲荷特正月仍照例年休業三日特此聲明廣告即佈

奉天小西關

寶榮公司 電話日二一五 五三六 中一〇五五

義昌號 日電話七四五

公益公司 電日五〇四 七二六 中一〇七〇

奉天工業學校招生廣告

▲校擬添招 土木工程 預科五十名定于陽歷十一年一月三日即陰歷十二月初六日考試有志向學者先期來校報名簡章函索即寄此佈

公頌卸任克山縣第三區德都鎭區官連君子元之德政

本鎭咫尺山林胡匪出沒時遭蹂躪人民財命如履冰淵險惡實爲全省之冠連君蒞任之始正値初次匪封之後首務愼選精壯夜則梭查搜捕日則遊防堵擊適於九月二十三號胡匪天球等帮一百餘名二次進街連區官催率警士十數名以死命抵禦鏖戰三四點鐘之久始將該匪等勦除斃傷匪徒十數名鎭街被燬者兩家其餘各家均布油草燃火等物欲盡燒燬以洩前忿因連區官痛勦之下未暇顧及以少擊衆成此奇功實賴連區官善於職守忘生制敵之力也峯匪銜怨時謀報復鎭街已成冠讎之區人心惊惶正賴保全詎料連君不工諂媚避嫌堅去人民大失所望因深被惠澤愧乏以報除公送區旗外特誌報端藉表微忱

克山縣德都鎭農商全體公頌

西站普羅烟酒公司大減價

今新年在邇特由歐美採辦煙酒以備社會新年慶祝各品列下 白巴地麥士香檳及各種酒類俱全暨葛哈爾那呂宋比國荷蘭煙等貨眞價實購十元左右一九折價十五元左右八五折價歸多者有發價速來購莫失此機 電話一三五一番

恭頌海倫縣倫河鎭警察第二區區官張君德祥之德政

倫河鎭僻在海倫西陲素爲胡匪出沒之區號稱難治區官張君德祥到差以來於應行職務不辭勞怨維持市面無微不至作事認眞輿論翕然如張君者不數數覯也今夏靑紗障起倫河鎭非常吃緊張君晝則盤查行人一夜則梭巡城壕整頓商團倡練二會勸購槍礮俾自保衛倫河鎭無毫髮之驚張君之力也民間偶有鼠牙雀角之爭經張君排解無不悅服但於禁烟禁賭尤爲嚴厲惟其嚴厲故無敢嘗試者即非近日該區巡官吳全璧在四补尙廟與匪接仗打下馬匹張君即布告招領除取具妥保外一文不取體恤農民亦云至矣農商受賜既多感戴彌深謹登報端藉伸謝忱

姚喜盛 孫印昌 劉桂芝 李榮廷 芦德林 石奎武 張鵬九 班永才
閆廣太 范寶貴 張鵬祥 王福堂 劉子全 劉曉棲 趙福 吳舜華
尹万福山 侯德慶 王振朋 万順公 李福 福盛德 宋殿德 同合
永 張靑山 義盛永 鄭殿臣 慶豐厚 陽振均 三合順 閆述慶
興合 梁萬春 慶記 王喜鵬 福興合 李廣鳳

倫敦河鎭農商仝啓

三有公司

奉天西關 牛心臺無煙煤 電話日三三番 中一〇〇號

東亞公司

奉天小西關 煤局 電話一七八

恭頌東三省巡閱使署衛隊旅二團三營營長顧君永純德政

前顧營長奉命勦匪駐紮帽兒山站半月有餘逐日督率官兵偵探匪跡朝夕不怠一聞警告立即馳往追擊絕無畏葸之態全營軍官士兵皆明大義所過之處雞犬無驚頌聲載道有口皆碑對於商民公買公賣秋毫不犯此可謂之保國佑民之軍隊也觀其計畫韜略軍容嚴肅蓋古之名將不過如是凡我商民均感其德爲此聯名表頌焉

中東鐵路帽兒山站全體商民恭頌

聲明遺失匯票

啓者敝號於陽歷十二月十九號由公主嶺東三省官銀號郵寄營口官銀號匯票一張計奉大洋六百元被郵便局遺失匯票號碼三百九十一號敝號已在官號掛失票今特登報聲明無論落於中外人之手概作廢紙

太石橋日新和謹啓

本溪湖燋炭販賣廣告

從來敝公司製煉之各種燋炭由各地代理店推銷已久其品質之優良早蒙各地顧主所公認近查有小販奸人抵換劣次從中漁利殊于敝公司信用攸關今爲防弊起見茲二等燋炭停止販賣其他種價目公開于後自杜奸人影射而邀顧主便捷並維持代理店相當利益如各地代理店有不照定價出售時即請直接購買無須假手他人以免撞騙此佈

開 代理店購買時 直接敝公司購買時

壹等塊炭 價金二十元 壹等燋炭 價金廿二元 參等燋炭 價金十元 參等燋炭 價金十二元

本溪湖煤鐵有限公司 販賣科謹白

三井洋行

奉天大西關

奉天 同義合綢緞呢絨莊新年贈品

陰曆冬月廿日起

本號爲報酹各界惠顧之盛意起見、訂于冬月廿日起、凡購貨數在十元以上者、即贈古粧美女月份牌一張、此圖係宋宮故事、神情維肖、粧飾煇煌、誠雅俗共賞之點綴品也、諸君賜顧、于貨眞價廉之外、復得此優厚贈品、可稱一舉兩得、當蒙各界歡迎、

優美贈品

本號新由上海運到、金花閃緞 虎林緞、卿雲緞、蘇經緞、花色新穎、光華燦爛、以暨歐美呢絨、洋貨布疋、各種皮貨、隨時衣着、有物必備、無美不臻、貨品精良、定價克己、倘荷光顧、幸蒞臨焉

中國電話 批發部四九九 綢緞部五〇〇號

滬輿論漠視梁內閣 (廿六日發 上海專電)

▲甚至追溯民四……政局表示反對者

滬上一般輿論對于梁內閣頗爲冷淡 如報界論調大致略云稽諸梁氏政治的閱歷及主義 北京政潮雖暫且告一段落 然其施政果否合于民意頗屬疑問 就中我國當務之急固爲統一裁兵財政三項 試思倚賴軍閥而成立之梁內閣能否反對軍人意見而實行裁兵乎 廣東政府下令通緝之梁士詒組織內閣是否易於南北統一乎 惟梁氏政治的及財政的手腕較大則整理財政一項不無幾分希望耳 換言之除救濟交通銀行一事外其他上述各項問題均無希望將來不蹈前此內閣之覆轍則亦幸矣 外此民黨系各報均不視爲問題 並聲明梁士詒組閣固無何等對南聯絡 商會聯合會則電致東海引用前此洪憲帝制時及民國四年中交兩行停兌時之事實表示反對梁內閣

議會開院式之敕語 (廿六日發 東京專電)

▲下院議長之奉答

第四十五次帝國議會開院式已于本日午前十一時在貴族院舉行貴衆兩院議員均行參列攝政宮殿下親臨恭代天皇賜以敕語曰

朕玆行帝國議會開院之式告于貴族院及衆議院各員帝國之與締盟各國邦交益加親睦華府會議亦將收其成功朕深爲嘉幸方今帝國外與列強成佑而益加重內與文運進展共將多事朕倚賴爾忠良戮力以暨國勢隆昌之實期資世界平和與文化進展朕特令國務大臣提出大正十一年度豫算案及各項法律案於帝國議會望卿等克體朕此意和衷審議以盡協贊之任

衆議院奉答文如左

恭維陛下玆臨第四十五次帝國議會開院之式攝政宮殿下親臨辱賜優渥聖旨臣等不勝感激之至臣等誓期愼重審議以盡協贊之任上答陛下之聖旨下酬國民之付託衆議院議長奧繁三郎誠恐惶謹奏

決定對西伯利態度 (廿七日發 東京專電)

華盛頓二十四日專電云俄國代表頃在當地努力宣傳希圖西伯利問題提出于會議然日本全權對西伯利亞北部薩哈連問題之態度已決定如下

一、尊重俄國領土及其行政權之安定
二、贊成該地方門戶開放商業上之機會均等
三、日本反對國際管理西伯利亞
四、日本目下鑑于西伯利亞過激派之狀態爲保全朝鮮國境之安全戢埠駐兵深感爲必要
五、日本反對在會議討論北部薩哈連問題蓋以日本軍佔領該地并非遠征乃係尼港虐殺事件之結果証諸國際法非不法的行爲

將協提普選統一案 (廿六日發 東京專電)

普選各派協調委員會已於本日製作普選統一案 旋審議有關係之條文問題提出時期則于明日協議決定查該統一案內容如下

凡帝國臣民年在二十五歲以上之男子均有選舉權及被選舉權

又電云普選各派于本日在院內協議之結果憲政國民無所屬庚申四團體中之議員四十八名一致決議改正選舉法第八條凡帝國臣民而年在二十五歲以上之男子均准選舉權及被選舉權旋任清瀨山木星島森四氏爲制作具體案委員並定以下列四項列入該具體案內

一、選舉演說准在小學校建築物內實行
二、選舉演說治警法中之某項制限撤廢之
三、禁止戶別訪問
四、學生不准與選舉權

外交界對大連會議 (廿六日發 北京專電)

此間外交界視日俄較爲重要現在觀察大連會議均以日軍撤退問題双方主張絕對反對究竟難以發見一致點則該會殆無成功希望頗爲悲觀

勞俄抗議路權問題 (廿三日發 倫敦來電)

▲須經中俄委員決定

勞農俄國政府外交委員某捷林氏將華府會議協議中東鐵路問題提出抗議略云俄國對于該鐵路之權利須俟俄國政府與中國政府任命委員協議

決定後方能改變否則無論如何手續決無效力云云

美國批准協約疑問 (二十二日發 華盛頓來電)

美上院果否批准四國協約頗屬疑問哈亭氏前者說明該約是否含有日本土之問題以便掃除此種惡劣形勢竟無何等效力及至最近勉強承認美委員會之解釋亦無何等現象蓋反對該條約之上院議員均將該案(即日本土問題)大加議論甚至波拉氏聲稱該協約意義曖昧模糊大統領與國務卿之見解亦不一致等語加以日本設或被中國或俄國攻擊美國應任援日之責殊爲一般美人所批難

希望組三國借款團 (廿六日發 東京專電)

▲英首相促進俄國利益之提議

英首相魯伊特喬治氏在倫敦會議提議略云予希望組織英法德三國借款團以便促進俄國利益美國則視其希望如何亦准參加云云

鄂蕭勸吳贊成梁閣 (廿六日發 漢口專電)

吳使反對梁士詒組閣頗堅曹電鄂蕭請其勸吳表示贊成惟蕭未便積極勸告僅將曹電轉告吳使附言吳如尊重曹意表示贊成則蕭亦可聯名而已

歲政府首領時局談 (廿六日發 東京專電)

據歲埠廿六日專電云歲埠政府首領米爾克羅夫氏關於哈巴斯羅斯克失守後時局之談話略云沿黑龍州臨時政府當俟平定沿海州全境組織正式政府是時國民議會籌備召集憲法議會惟未經完成全體法律現在議會活動不能敏捷爲予所不滿意惟予信兩月內必能組織依據憲法之正式政府至對於黑龍州之計劃擬俟居民自起改變而白化後實行統一緣財政困難除漸進政策外絕無他途此間陸海軍部長阿尼米爾克羅夫定於廿八日啓程前往哈巴羅斯克巡察地方云云

反對利氏潛艇主張 (二十二日發 華盛頓來電)

本日海軍總委員會討論潛水艇問題英海相利伊氏主張完全撤廢而法意日三代表則均主張潛水艇之必要論駁利氏意見美國態度亦屬反對完全撤廢

安氏演說還付山東 (廿四日發 倫敦專電)

日本實業團業已抵英中國協會長安達遜氏演說日日本關于通商之自然的利益決不至被人奪去所以日本還付山東固爲策之得者緣和緩中國對日感情而不至喪失此項利益

各地專電

靳不願任巡閱 (北京二十六日專電)當局勸靳(雲鵬)巡閱長江惟靳未示同意

拒俄局部通商 (北京二十六日專電)中央現將拒絕中俄局部通商之理由五項電告陳廣平內容未悉

馬賊逃往伊通 (長春廿七日專電)據長春縣知事報告云前在劉房子附近盤據之馬賊昨與官軍接仗匪受傷者若干名均已逃往伊通縣方面所以此間業已無虞惟年關漸迫是以人心仍形恐慌並聞該匪乃係孟恩遠之舊部

曹張允維財政 (北京二十六日專電)據官場消息東海希望中央財政由各省維持曹張均已允諾聯銜提倡

調查梁閣關係 (上海二十六日專電)據香港電云孫文電請陳炯明詳查梁士詒組閣有無與粵系人物之關係

孫黨偵探被捕 (上海二十六日專電)據消息云孫文派赴長江一帶探員多被逮捕

陝劉請獎直軍 (北京廿六日專電)劉鎭華電致中央云在陝直軍驅逐陳樹藩勞績卓著亟應從優給獎

請示鄂防計畫 (北京二十六日專電)曹使已向東海具呈籌備鄂防計畫並請採擇電示前防各軍遵照辦理

郭秘書長辭職 (北京二十六日專電)郭則澐呈辭秘書長職意甚堅決

歐美來電

濠洲勞工對日 (士杜尼廿四日來電)日本拒絕無條件撤退西伯利駐軍之訊傳至此間濠洲勞工會議可決提出對日抗議

對德賠償問題 (倫敦二十三日來電)英法兩首相關于對德賠償問題之意見尚未一致

法不信賴美國 (紐約廿一日來電)法首相晉萊晏氏表示對美意見略云法國不復長此信賴美國

意國軍艦意見 (華盛頓廿一日來電)意代表現將主力艦比例表示意見謂只要與法國同一程度其他則非所問云云

議會行將閉幕 (倫敦廿三日來電)新芬黨議會定于一月三日閉會

加藤代表違和 (華盛頓二十四日來電)加藤全權代表違和經醫診視乃云必須靜養一星期

波氏提案準備 (華盛頓二十二日來電)上院議員波拉氏刻正準備提議如下之保留案

四國協約第二條絕無應用武力之意味

華會緩議要案 (華盛頓二十四日來電)華府會議豫定二十五日之耶蘇誕祭放假一天並擬在年內緩議重要問題直至一月二日續開會議

日本電報

下院各委員長 (東京廿六日專電)下院各委員長現經決定如下

全院委員長 天春文衛
豫算委員長 田邊熊一
決算委員長 井上敬之助
請願委員長 龍野周一郎
懲罰委員長 加藤重三郎

代表定期離美 (東京二十六日專電)德川代表定于一月十三日離美回國加藤代表則定于二十日離美

攝政將赴葉山 (東京二十六日專電)攝政宮殿下定于二十九日前往葉山恭伺天機

議士失竊 (東京二十六日專電)德島縣選出代議士岡順次氏昨晚在神田錦町五福屋旅館被人竊去皮鞄一件內有六百五十圓

四國協約決定時之詳情

▲施顧王三代表報告外交部原電

美國通信云。四國協約。已於本月十日在大會決定成立。其情形已見前報。頃從政府方面覓得我國施顧王三代表。報告外交部原電。照錄如下。九日電計達。本日許斯已將遠東問題委員會所通過關於處得氏四原則之議案報告大會。所有關於領事裁判權。中立權。及侵犯中國主權之條約各議案。均經正式通過。基等應許斯之請。亦已承認處得氏之原則。許氏當衆表示其希望。謂業經通過之議案。及委員會現所審議之其他問題。必可列入。並此項協約。雖係廣泛規定。關於遠東及對華政策。暨有關係各國之領土狀況之各問題。而不與會之他國。亦可遵守云云。參議員羅治氏朗誦四國草約之條款。並前已報告之兩條件。實於昨夜電陳大部者相同。羅治氏聲稱。該草約所指之爭議。並不包括按照國際公法專屬于各國國內統治權以內之問題。羅治氏又嚴重聲明。並無用武力以實行協約任何條款之規定。亦無於背地或直白條款之裏面。伏有海陸軍之強制執行。並敘明在太平洋西南之各島。係東自馬尼撒斯。西至婁律。北自愛魯勛羣島南幾至南極圈云云。法代表衛維安尼君。以鄭重之言辭。贊成該約。英代表白爾福君說明一方面英國雖確願英日同盟之目的。不復須國際注意。但一方面觀於兩國。履行盟約時之公共犧牲。英國亦不能無故宣告廢約。而不起兩國間之誤會。是以解決之方。惟有以一種新協約。代替陳舊無用之同盟。日本代表德川公爵。聲敘新協約爲太平洋和議之保證。至關於英日同盟。則與白爾福同其論調。義國與所有其他各國之代表。均大聲贊美新約。基表示對於大會成績之滿意。及對於新約締結之歡願。並聲明本代表團正盼新約另附以規約。俾連中國在內之各方面均可參加。並可以盡宜我國所願之基礎上。釐正遠東之局勢。且可規定遠東爭議之和平解決方法。又稱述大會種種討論之顧全友誼。並表示希望其餘各問題。得臻滿意解決。以副中國所渴願也。基鈞惠十日。

彼得格洛之殘破荒涼

▲民貧物貴市面冷落
▲似無恢復舊觀之望

據彼得格洛(前俄國京城)通信云。舊俄京彼得格洛。今日正爲一開掘已竭之礦區市鎭。處白山貿易之下。仍未能恢復原狀。如莫斯科然。蘇維亞政府約計彼得格洛人口祇六〇〇。〇〇〇。但戰前人皆知其人口約一。五〇〇。〇〇〇有奇。至遊其地者。自伊撒撮大教堂塔尖遠望。第見全城皆如鐵鏽。實因俄人屋頂皆馬口鐵所製。加以綠色及標黃色油漆。但此項油漆。年久未加。除土澤早爲風雨所剝蝕殆盡。此等洋鐵屋頂遂致生銹。大半透水。城中空屋亦多。廣無人居。紅軍日在各方場中操演。該處現下市面冷落。聖伊撒大教堂與梅林斯基三宮間之一部分用爲貯泥煤之所。由兵士日夜看守。防人竊取。德使署在歐戰開始時。即遭俄人破毀。今仍封閉曠廢。該方場附近之禮查旅館與其他許多民屋。現均被蘇維埃佔用。英吉利旅館。已易名萬國旅館。作爲政府之迎賓館。爲國賓下榻之所。實爲彼都唯一溫暖舒適之逆旅。該館舊日人員。仍一律留用。屋內掃除清潔。舖設一新。餚饌亦美。俄經布希維先(即一稱過激黨)蹂躪。遍地呈殘破之觀。惟此一旅館差足稱美。現亦被未經訓練之紅軍所佔有。外人投寓者。付帳均須以金磅美金圓計算。寓費每日約一金磅。又城中著名市街名尼荷斯基景色者。較三年前愈形荒陋。街道失修。市屋零落。河中全不見往日運輸冬季燃料之木艇。有許多食品肆業已開市。但除麵包牛乳油及菜蔬外。他物鮮有出售。記者歷詢店肆二十餘家。始覓得茶葉與咖啡二物。價每俄磅(合十二盎斯)一一〇。〇〇〇盧布。此間美金一元兌價約一〇〇。〇〇〇盧布。糖尤缺乏。每十二盎斯售價四六。〇〇〇盧布。肆人皆云數星期內可望糖茶咖啡有到貨。但若輩似均不知其所從來。城中絕無如莫斯科之大市場。場中居民率似貧窘。無錢購物。或且無貨物以交換食品。對於政府之斷絕供給口糧及共產黨之斷炊。輒異常惶擾。城中兒童約計二十萬人。現均由美國養賑會註册檢驗。逐日發給口糧。驗得生理上下健全者達四萬人有奇。城中罕見工廠烟突烟縷上騰。到埠船舶既少。製貨亦寡。殊未足佐其市況之活動。沿尼伏河一帶。造船廠之船塢空曠者。百數哩之遙。客遊其地者得一種感想。似此大彼得(前俄都)之故都。永無恢復舊觀之望。俄國諸多名人咸稱該埠當不復爲工商業之中心點。因其遠隔國中五金煤礦及油井等之集中區域。且旣被火焚。電話時通時阻。政府及各衙署局所間乃暫自敷設電話線應用。而私家電話。則一時當未能恢復。因缺乏材料與組織上統系之故。市中惟見有政府汽車時或往來。但亦甚罕。大率已敗壞街車時或停頓。跳舞場戲園尙照常開演。但收入不豐。城中戶口減少民多貧窶之故。一亦因發出多數無價劵。分贈送勞動會社社員及政府官員云。

太會中國代表團和不之外訊(續)

惟吾人又不願完全廢除。緣若完全廢除。直不啻驅美國商人十分之八九。與中國斷絕商業關係。如君等願與吾人開誠討論此事。則吾人當設定逐漸廢除領事裁判權之辦法。如君等不願。則吾人除不免明白拒絕。致中國見怪外。惟有組織一委員會。以考察中國司法制度及良情形。此委員會之報告。決無有益於中國之道。事實上且妨碍於中國對外之名譽。因此之故。今請君等明白討論現在中國司法制度焉。如在此種情形之下。中國代表團如何措手足乎。余以爲彼必效此窮羊皮襖之苦力。檢查。雖明知其國家已因此而受其自身舉動之影響。而一方面仍以爲其對于政府已保全許多顏面也。中國方面。此種對外手段。旅華之西方人士。蓋已習見。不以爲怪。惟吾人對之。固不能損吾西方原有之精神。而爲之宥恕也。因此記者鑒於東西兩方理解力之歧異。於數週以前。曾謂北京政府。如竟解體。則未始非中國在太會中之福利。蓋政府解體。則會議中之代表。自陷於困難之境。此雖一時損失顏面。但中國眞情代表等。當不能更諱其結果。必可使中國獲切實利益。惟華人方面。於此則自別具見解也。(昨日)十二北京學生。又有示威運動。有數十神志高潔之青年。集於天安門。遊行各街。前赴外交部。向外頗表示反對魯案與日直接交涉之談判。凡心愛中國。及對於其人民。將來抱有之希望之人。當然對於此種示威運動。無可訕笑之處。蓋吾人知中國必於內鄭改革教育界之輿論。係爲唯一之強健的改革動力。故凡有輿論之表示。不問其一。當或乖誤。要之均足以證明中國大部人民。趨向之正致。而實爲前途大有希望之徵象也。惟吾人所不解者。即何以因外交之關係。而舉行示威運動。偏如是之易。而對於表示要求改革之意見。又何以如彼其難。昔曹汝霖因接近日本。於一九一九年。某曾在其住宅中。爲學生所驅出。更被迫而辭去一切。政府之官職。此則因外交關係也。乃今日之曹。又不嘗爲人民景仰之人物。曹因維持交行。乃維持北京政府。乃使太會中中國之顏面得以保全。則爲總統府高等顧問。爲交通銀行行長。然考其實。則曹所維持者。爲非法選舉之總統。因曹之維持。而北京政府。遂得不失敗。其結果遂致中國在華盛頓會議中。不能獲得切實利益。此謂曹之罪。而非曹之功。然則中國今日之人民。果欲以曹之此等罪孽以罪曹乎。余以爲必不然也。其故則以中國人不以此事爲有關外交也。再日人方面。歷年以來。因力謀搖動。中國國家基礎。以中國之富於戰爭。必須之物品。各煤鐵糧食等等。而能一日處於積弱之地位。即爲日本一日富強之表示。故日本對華之政策。乃欲挑起中國之騷亂。而減其國力。苟今日中國富強其國內。官吏無一不以國家爲念。而更得英美之擁護。則不足阻碍日本在亞洲大陸之企圖。然則北京政府。內而有張作霖曹錕張敬堯王占元等之官吏。其給予日本推行其政策之機會。又爲何如。乃中國各領袖。鮮有鑒及於此。而造成反對政情之輿論者。彼學生商人等。一方面但知外人侵略之危險。一方面對於督軍等行動之乖離。又不願爲之校正。且一方面而因以督軍等之收拾。爲中國憂。而一方面。又自豁其他日。有爲督軍之機會。是誠可怪矣。是故在人以爲學生運動。固爲中國前途有希望之朕兆。然必須對內始可達眞正目的也。凡以上所述情形。似與華盛頓會議中中國前途。無所關係。顧實則適得其反。凡此種中國政治心理之表現。即足以顯出中國今日之需要問題。無一能在華盛頓會議解決之而希與中國開誠布公。及擬與中國保障之。各國更無從措手。以援助中國代表團矣。(未完)

英國鐵路改用電氣之新計劃

▲四大鐵路擬募集新資本二十六兆磅
▲改用電氣後可增高行車速率百分之三十

世界新聞社倫敦通信云。近數日來。此間起一新問題。即鐵能改用電氣行車是也。聞英政府對於此項計劃。日聲稱願爲新招集股份利息之担保。以便發起者若手募股舉辦。此計畫若實行。不但爲一種新企業。所鐵路可以省費。且可予千萬人以工作。亦爲謀失業者救濟之一種極此計畫。關於救濟失業問題。英人於省議許多方法。然皆因籌欵爲難作罷。今此項鐵計畫。預料可以獲利。則發行股票。應購者必踴躍。據發起人所擬各鐵路募集新資本之數額分配如左。

大東鐵路一〇〇〇〇〇〇〇
地底鐵路推廣線六〇〇〇〇〇〇磅
東南鐵路五〇〇〇〇〇〇磅
印度各鐵路五〇〇〇〇〇〇磅

此項新計劃之能否實現。全視政府之担保贊助若何。即如東南鐵路尙未決定進行。須俟政府表示態度後再定。唯地底鐵路推廣線與東南鐵路市外線之兩計劃。可以見諸實行。此外尙有在籌辦中之計劃數種。玆分述如次。

(一)由倫敦至白拉頓及南海濱一綫 關於此線之市外支線。與倫敦白拉頓間之幹線。均預備改用電氣行車。
(二)大東線此線之市外線一律改用電氣行車。籌議已久。
(三)中地線由芬卸街至南端一段。一俟爲情形所許時。即改用電氣。
(四)倫敦至西北綫。華德福與尤斯登間一段。預備改用電氣。已有多時。
(五)東北綫。麥克與紐喀斯間一幹綫。(長八十英里)又北阿勒登經斯多歿至渡山之一支線。改用電氣之計畫。聞已全部告竣。
(六)蘭克歇與堯克歇線。改用電氣正在考慮中。

前述之印度鐵路以五兆磅新資本放用電氣計劃。如果實行。可雇用人工不少。該路久需修築改良。其所需大批材料車輛。亦擬專向英國廠家定辦。據東南鐵路局中人言。該路改用電氣之計劃。如若手實行須添雇工人約六千五百人。三年內付給工資約三百五十萬磅。用電氣後。行車速率可增職高百分之三十。行車次數亦增多百分之三十。設如有一人住處距其執業之所七英里。每星期來往十二次。若一年內有五十星期。每執業日須行此路程。則共須行四千英里有奇。依舊時情形。費時至少二百四十小時。即等於一年內三十日之執業時間。今若據東南路局省時百分之三十計算。則此人每年約可省乘坐火車之時刻等於執業之十日天也。大東鐵路改用電氣之計畫。與利物浦街車站。尤有特別關係。故英人尊極盼其成功。究但該局董事部須俟確知財政部。如擬予以贊助與否。再決定進止。如果實行。聞至少需欵一千萬磅。雇工四五千人。

下院議員華德生氏曾質問政府。對於此等鐵路改用電氣之計畫。是否贊助。抑將依據議鐵路條例。合併各路之磋議而阻其進行。政府尙未有切實答復云。

世界和平之眞義

譯英國若著名文學家高爾華司氏文云。每一國中。其十人之九皆鮮知他國之事。更不爲顧及。而彼第十人者。尤留意於國內。不甚問世界之爭點。第九人之言曰。吾英國今方奮鬥以圖生存。又何用注目於歐亞非美諸大洲乎。苟秉筆之士中論國際善感之芯芽者。則必有答之者曰。各國自善其身可矣。何必問他國之短長。欲增國際善感。反起國界之見矣。今日最新最善之格言。殆舍自利外無他道矣。如欲反其道而行之。則又有一疑難之問題在。(未完)

奉天省議會會議速記錄

十一月二日上午十一時開會副議長李樹滋主席出席議員四十六人已足法定人數振鈴宣告開會(主席)本日請假者林君國棟趙君國藩劉君業民李君惠人李君兆元賈君熙辰杜君作霖鄭君良臣張君成箕佟君寶泉陳君德盛汪君福榮柳君榮春王君昌年包文竣石成璞石之章譚君桂榮等十七人(主席)(報告文件)頃接白議長來函爲抖病難見痊愈而衰老之年時時可慮日下不能回會並親會期無多倘望同人多提議案以壯觀瞻又准全國商學聯合會聯席會議電爲謀國是起見擬組織全國公團代表會議如荷贊同盼於十二月二十日以前見覆同人對於此電有何意見應請研究十三號(趙汝楳)此種作用與廬山會議其性質大抵相同恐不免爲一般政客所煽惑本席以爲無庸派遣代表前往蒞會(衆無異議)(主席)又准新疆楊省長電爲該省阿山一帶被俄舊黨搶掠一空災情甚重請竭力賑濟又准湖南華洋籌賑會前會長熊希齡等電爲湖南本年春賑已告終結現又組籌各縣水旱蟲災賑務希錫以鉅欵時加督促同人對於兩電有何意見應請討論五十號(鄭漢臣)事關救災鄰省政府必有辦法候得一定消息本會再爲協助(衆無異議)(主席)又准廣西省長熊克武電爲否認北庭以全國鹽稅餘欵抵借外債祈一致反對本會對此電文若何表示應請研究(衆謂事未徵實碍難置議應暫擱置)又准應龍翔等代電爲國是會議雖有多數贊成尙有少數懷疑意存觀望玆特將疑點數端爲國人逐一解釋幸垂察焉又准山東衆議員姚元謙等代電爲阻督禍魯殃民除公函中央罷免外玆臚陳事實乞協助電爭又准江西省議會代電爲電報舉定戴秉清爲議長特聞又准南京學生聯合會代電爲江蘇省議會選舉議長有金錢購買情事誓難承認非達到取銷目的不止乞鼎力協助以上四電有無研究應請同人討論(衆謂可暫擱置)又准上海全國國是外交大會籌備處電爲擬於十一月十一日在滬開會乞尅日推選代表到滬共策進行並希電復衆謂其中恐有特別作用無庸派遣代表又准雲南國民外交會電爲電告大關於太平洋會議事徵集國民公意提出重要問題五項說明另寄並公推伍延芳顧維鈞爲代表如荷贊同希一致主張(衆謂可以擱置)又廣東鄭來憲法草案一本特向同人報告(衆謂可以印佈(主席)以上各電均應布印因時促事繁未及布(主席)按議事日表第一案爲省長交議財政廳呈送法庫縣更正十年度地方預算案三讀暨第二案省長交議財政廳呈請法庫縣追加十年度預算漏列師範學生伙食費案三讀以上兩案係合併審查秘書長朗讀併案咨文全文畢(主席)同人對於文字有無討論(衆謂無討論應付表決)(主席)贊成此併案咨文全文者請起立起立者多數(通過)(主席)按議事日表第三案爲省長交議財政廳呈請海龍縣編造十年度漏列種樹勸導員年支三百元請補列追加預算案三讀(秘書長朗讀咨文全文畢)(主席)同人對於此案文字有無討論(衆謂無討論應付表決)(主席)贊成此案咨文全文者請起立起立者多數(通過)(主席)按議事日表第四案爲省長交議財政廳呈稱安東縣前送十年度欵支出夫役工資仍照九年度請追加八百四十元預算案三讀(秘書長朗讀咨文全文畢)(主席)大家對於此案文字有無討論(衆謂無討論應付表決)(主席)贊成此案咨文全文者請起立起立者多數(通過)(主席)按議事日表第五案爲省長交議財政廳呈送西豐縣請追加添設派出所十年度經費案三讀(秘書長朗讀咨文全文畢)(主席)大家對於此案咨文有無討論二十號(趙乃鶴)漏列兩字與事實不符

(未完)

一般倉庫營業 北代理部委託東雲實業 奉天青葉町五番地
專治 花柳病 日韓江之島町
工藝化學 歡迎華商

家庭旨鹼　家庭旨鹼

家庭牌香皂

中山太陽堂謹製品

肌膚增美
而且不浸
純良香皂

東洋起先
造出來的
世界第一
純良香皂

肌膚不浸的
家庭牌香皂

粧拾之次序
家庭牌香皂
双美人牌洗臉粉
双美人牌雪花膏
双美人牌煉香粉
双美人牌香粉
美人

池田理學博士發明
日英米佛專賣特許

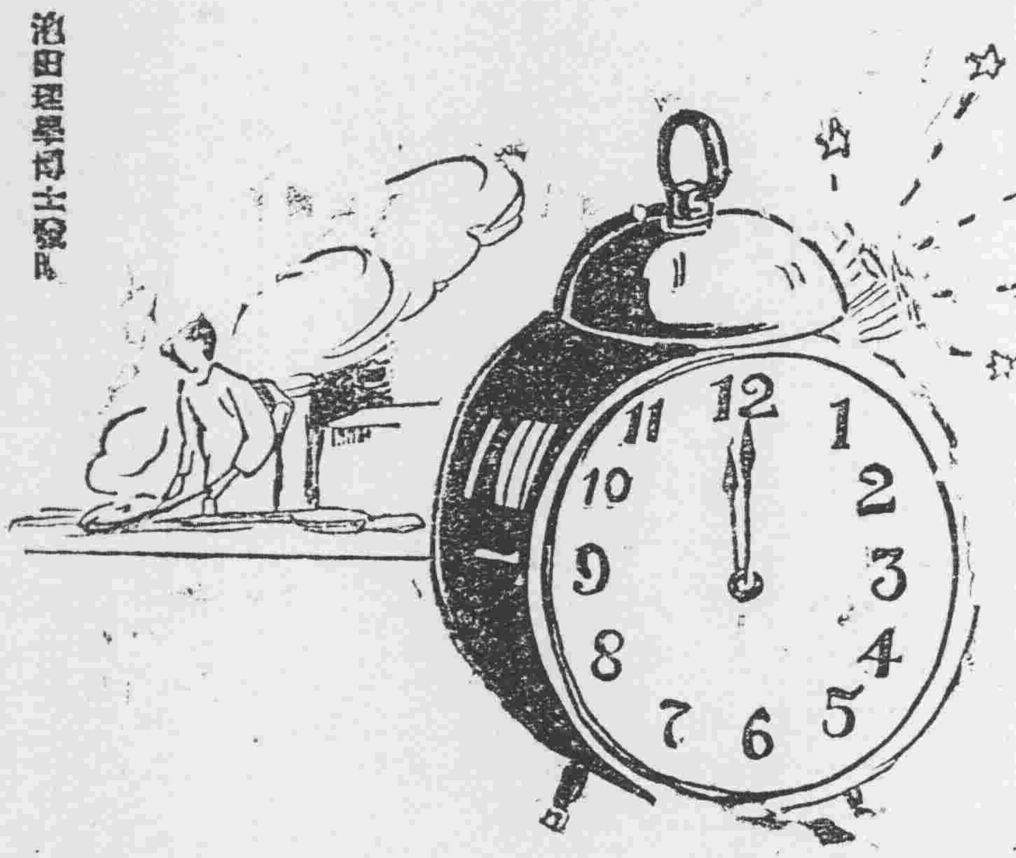

時者金也!

繁之歲

用本品此別的調味料又好使又合算且不必削啦煮啦的時間合廠繁最簡單的調味料唯有

原料係小麥之蛋白質

味の素

快使用的眞是算的開的

全國至る所の食料品店にあり

0—61

營業課目

軍裝軍械硬煤烟煤羊毛皮件呢絨 包辦工程
各種機械五穀雜貨電氣機械器具
鐵道材料海味肥料瀛車並其材料 代理
五金雜貨油類木料焦炭硫黃黑鉛 水火保險
銅鐵水管道木洋火綿花洋絲洋布

株式會社 大倉組

總行 日本東京市京橋區銀座三〇七

分行 北京 天津 營口 上海 九江 香港 安東 倫敦 紐育 漢堡 西比呢 大連 本溪湖 及日本各地

奉天出張所 奉天十間房 電五六五番

日本嶋矢的植物性

評判至高之
純化粧用

金鶴香皂

唉唉請別錯誤
就吩咐要金鶴香皂罷
歡歡喜喜的等着給你哪

未用過香皂請莫論香皂之優劣

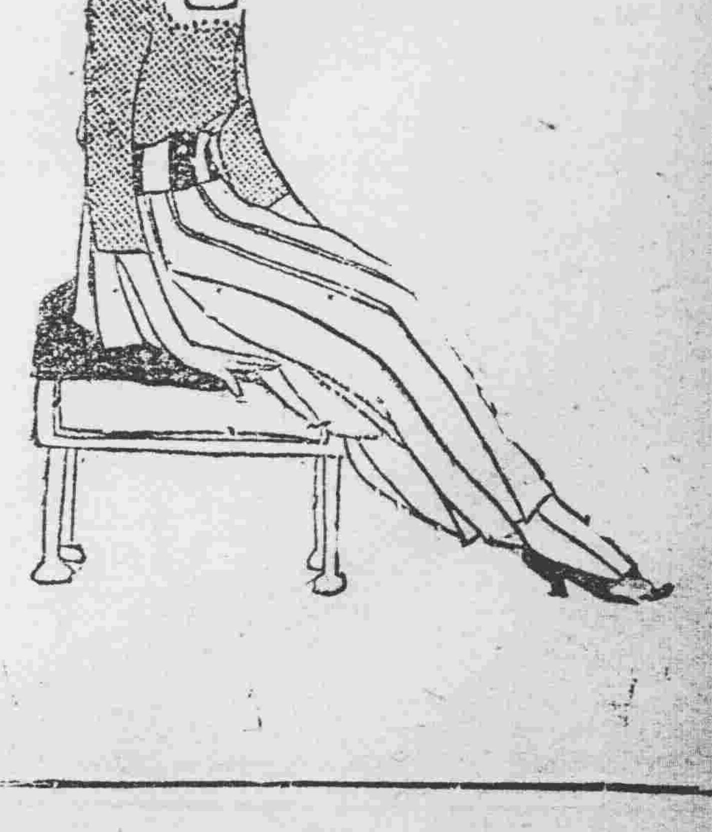

金鶴化粧品本舖
野村外吉商店

東三省新聞

▲奉　天▼

○電告張使返奉日期

吉江孫吳兩督軍前曾電詢使署請巡帥於年前能否返奉請賜電知張代使昨准張使由京來電定於二十九日起程赴津三十一日早車返奉以備元旦日之慶祝張代使即將電文轉告吉江兩督云（海）

○保王代長任總裁說

張巡閱使擬保代理省長王永江入閣因王氏不肯拋却現有地盤是以不果茲聞張使爲操縱金融起見已在京中與梁葉等商權擬保王氏任爲交通銀行總裁梁葉已表示允意一俟張使回奉徵得王氏同意即可成爲事實第尙須以王氏之意見如何始能斷定姑誌所以覘厥後聞（人）

○葫島督辦將易人

葫蘆島商埠督辦周仰菴因經費無着曾經要求乞休因無相當繼任人物竟未成爲事實玆據政界確息該督辦乘張使在京之便特行面謁張使陳述不得已之苦衷讓代向中央說項准其辭職以讓賢路經張使與中央商權之結果中央業已允准並擬以前農商總長王廼斌繼任以便迅速進行不日當可見諸明令云（人）

○張使位置孟恩遠

前吉林督軍孟恩遠被張使排擠下台以後張使久擬在政海中爲其謀佔一席以釋前嫌茲聞此次在京已爲孟氏位置定當（聞係參陸處與訓練統監處二機關）並已邀得孟氏首肯日內即將出任果然則張使固善于權術矣然孟氏何竟厚顏如是耶（魔）

○吉江匪勢猖獗之原因

今年吉江兩省匪勢披猖甚於往昔據軍界人言此中原因厥有三端（一）吉江胡匪自禁種鴉片以來失業遊民難以數計此等遊民被迫無路多入匪幫（二）東中路遍來因經費支絀屢裁勞工被裁勞工中之惡劣分子挺而走險者亦殊不少（三）吉江向爲胡匪巢穴惟彼時多伏處一地或盤踞一溝或以保險之名義或施强力之威勢捐食其地不出强搶官家知而不聞民間畏而不舉（受治於匪有愈於受治於官者）軍隊又多與彼聲結合故雖有匪亦如無匪自客歲軍隊實行勦匪於是匪徒在各地出動目下吉江界內匪即是民民即是匪之區域頗夥如欲一一剷除洵非易事云

○醫博士研究漢藥

▲定於來月五日出發赴貴
▲在京開中日醫界懇親會

南滿醫學堂前於舉行十週年紀念時該校久保田醫學博士曾定親赴貴州一帶研究漢藥以爲該校之紀念事業玆悉該博士一行已定於來春一月五日自奉天出發同行者爲滿鐵奉天醫院藥局長兼醫學堂化學教授山下氏更有該校卒業之中國醫士馬君擬啓行後先赴北京七日在京開中日醫學界懇親會合京師醫學家及南滿醫學之學生等舉行中日兩醫學的至大之懇親云

○外部令保護僑民

我國此次在太平洋會議曾提出要求列國撤退駐華兵隊卒因駐華外人屢遭兵匪擾害未得如願玆聞外部昨與當道來電令對於僑華各國商民人等務須妥爲保護以免外人有所藉口庶可達到撤退外兵之一日云（人）

○佟署長公畢返奉

外交特派員署署長佟德一於上星期六日帶同僕役衛兵前往撫順辦理某項交涉並祭掃塋茲以竣事業於日昨返任並聞佟氏原籍係屬撫順云（人）

○鞍本兩鐵鑛復興訊

滿鐵之鞍山鐵鑛大倉之本溪湖鐵鑛因鐵價低落入不敷出久已成停廢之象及今華府會議又有軍備縮少之協定以致兩鑛前途益形暗淡唯昨據東京特電 內稱日當局 以此事之停廢不僅爲滿鐵大會間之問題實亦國策上之問題是以滿鐵方面早已聘請美國技師 着實研究大 倉側亦以爲不可長此廢置特使島岡總辦入京爲精密之調查當此之時前製鐵所長即鞍山製鐵所創立之中村雄二郎男爵出當其衝以謀滿鐵之鞍山大倉之本溪湖三菱之兼二浦三大鐵鑛之一大會合計畫此事盖澁澤男爵於渡美之先以製鐵事業之衰減有關於國運之消長縮於技術上之研究及經營之方法得宜則製鐵能率之增進經費之節約決無不能實行者由此以地乃懇請於斯界造詣至深之中村男爵邏來男爵得大倉岩崎兩男爵之贊同調查研究大有廢寢忘餐之勢一俟澁澤男歸國即當着手實行合併云

○吳處長巡查回奉

奉省緝私督察處處長吳兆毅以整頓鹽務必須先將私運斷絕如欲斷絕必須切實調查其中情弊故於日前躬親赴營口安東長春巡查一切已將各處景况調查完畢乃於日昨由長春返奉云（海）

○警廳例會議年防

前星期六爲警察廳定例會議之期各署署長均于上午先後至廳照常開會附其所議事宜係陽歷年關之防務除署長巡官較平時加班巡查外長警之勤務亦較平時加多時間並責令各督查偵探嚴密偵查云（人）

○煙酒局催繳稅欵

煙酒公賣局以各縣煙酒稅均由稅捐局代爲辦理當此年關在即局內需欵孔殷爰局長特文催各屬於年前將稅欵解省以備應用云（海）

○王廳長由奉回吉

吉林政務廳長王維宙回奉辦理喪事旣竣即於前日赴各要人處踵謝弔唁并辭行於昨日偕同任公子經民澤民及差弁數人乘南滿車北上云（之）

○張師長軍法森嚴

二十七師工程營兵士某某四名前晚私赴平康里將双勝班搗毁並將該班司賬人頭部打傷嗣經張輔臣師長查悉除將肇事兵丁每名重責八百軍棍留候懲處外並將該管排長重責軍棍三百該管連長營長均各記大過一次以昭烱戒云（魔）

○教導隊不放寒假

衛隊旅與第八旅合辦之教導隊經該隊張隊長規定學期短促不放寒假至年度亦僅放假一日昨已布告該隊週知云（魔）

○東北大學進行訊

謝教育廳長日前奉張使面諭着手籌備東北大學近聞謝廳長與文學專門白校長籌商結果擬將現有學校從事改造庶幾輕而易舉其辦法將文學專門一部改爲東北大學文科以高師一部改爲大學理科甲種工業一部改大學之階梯的教育機關將來所有學生一律自費不設官費預定來年春季即當實行現與關係各校長會商進行云

○張師長會議軍政

二十七師張輔臣師長前日召集該師各級軍官會議其所議大致（一）年關伊邇地方吃緊軍界雖不擔防卡事務然每營晚間須留特務兵值班以防事出倉卒助警出防（二）兵士無故外出久已嚴禁今查各營中十仍有陽奉陰違縱兵外出滋事者似此不僅有害地方抑且玷汚軍界名譽自玆重申以後如再查有兵士私自出外滋事情形除將兵士嚴辦外並將各該長官嚴懲以爲疏忽責任者戒（三）各營外堂現時雖停而內堂功課須認眞教授以舉成績云

○官銀號舉行決算

官銀號目下以時屆年終例應決算盈虧以憑報告而便分紅昨聞其決算事宜已有眉目其純益金雖未能明悉惟聞紅利一項凡薪水在二十五元以上者每人約可分紅七八千元云

○商埠局添聘技師

商埠局高局長因建築南北二市場一切工程正在進行昨特添聘東京工業學校畢業之劉芝雲爲該局技師以資計畫一切工事云（魔）

○繼任六署長人物

省會第六署田署長自縊殞命警察王廳長以六署地面至廣外交事件又極繁雜非有長於外交兼擅內政者不能勝任是以擬以南關第三署長馬子坡調任六署能否實現尙未確定云

○張宗昌運動陸次

黎附奉系之張宗昌近乘內閣改組之機會大肆活動近聞其運動陸次一席業經成熟實係張使推擧之力云（秋）

○調查各縣繩員

清丈局總辦王明宇以各縣繩員有無弊端情事亟須派員調查以明眞相昨特派該局馬稽查前往東南各縣調查至西北方面尙未委定云（之）

○附小學行畢業

大東關國立高等附屬小學校國民第五級及高等第三級現屆畢業之期經該崔德華主任於日昨（二十五號）將兩級學生考試完畢舉行畢業云（連）

○郵局發給恩餉

郵局定章凡辦公人員充差在三年以上每年發給恩餉一個月現屆新歷年關是以利郵務長將充差在三年以上之人員一律發給恩餉云（連）

○緩期檢定英文員

教育廳謝廳長前曾通令各縣定期檢定英文教員各縣遵令已若手籌備茲因改變學制關係謝廳長昨又通令各縣緩期舉行云（魔）

○商業生大受影響

商業學校學生送各銀行練習者所在皆是茲因該校畢業生張某在某銀行有監守自盜之行爲以故各銀行頗不歡迎該校學生云（旭）

○學生賣報之結果

前有自稱上海三育大學士饒督華者來奉赴各機關出售慧氏報先取報費大洋一元謂容日即將報紙郵奉現已數月凡付報費者概未見報紙爲何如云（旭）

○法廳委派測量員

瀋陽地方審判廳廳長趙梯青以民庭訟訴多係房屋土地糾葛遇有應行測量之事每多棘手是以特行請准高等廳由測量局邀請馬樹愷爲該廳民廳測量員云（之）

○請領郵金照准

前在第一師充軍醫生之劉鳳九因公逝世當經其妻據情呈請軍署准其領取郵金大洋二百五十元其妻已具保赴軍需課領訖云（之）

○警廳開防務會議

省會警廳長王連坡以年關防務吃緊深恐宵小潛入滋生事端若不設法杜絕貽患何設想特於日昨上午召集各關警署署長巡官隊長視察員等會議加嚴省防辦法並責成各偵探梭巡云

○吳督軍電告出巡

黑省督軍吳興權以各處盜匪充斥地方不靜以致人民不得安枕現特率同參謀副官差弁等二十餘名往各地方視察於二十六日來電報告云（吉）

○許司令電告獲匪

張代使昨接吉江勦匪司令許蘭洲來電報告該部現在捕獲著名胡匪二名當時搜出槍械子彈鈔票等物現已訊問屬實請如何處置聞已電覆槍決云（吉）

○胡會辦赴密調查

內務府會辦胡敏忱以開屬馬家寨梅家寨等處之旗地均已會同開原文耀齋知事辦理將竣近以密山亦係內務府之所有權故特偕同隨員前往調查一俟調查完畢再行呈請省公署擬訂辦法云（之）

○令遞解電話局長

柳河縣電話局長何戴凱與庶務馬秀泉因帳目發生糾葛何將馬送縣經于知事判決十四個月徒刑馬不服來省上訴高等廳推事以何須到案始能開庭審判是以特令柳河縣將何戴凱遞解來省云（之）

○苦力收容所落成

東省年來每至冬季輒有鼠疫來襲之虞傳中外當局以素無固定的防疫設備一遇疫症輒形手忙脚亂警防不及殊爲憾事數月前日本地方有志者在奉天及長春附屬地內各建苦力收容所一處奉天已於廿五日告竣長春則於廿六日落成該收容所如當疫病發生隔離行旅時利用之現下雖屬個人所有將來滿鐵當買收爲社有而委託建設者經營聞其二處每處皆二棟可容千六百人一切構造雖依中國式屋內按坑然亦有相當之新設備爲至完善之建築物滿鐵鵜見衛生課長已前來參列落成式云

▲吉　林▼

○農選擬照商會法

省農會改選事發生問題未能選舉一節實業廳爲杜弊端擬將省農會會長任期照商會法之規定其中途補充者須按前任者之任期接算呈報省署鑒核省座以事屬可行惟查農商部解釋商法疑義內有中途補充者雖未待滿法定任期三分二之期間得不以連任一次論等語此案省農會上屆會長任期係於何年月日起訖該會長劉文科係於何年月日補充本屆當選副會長係於何年月日就職該副會長伊鋆額係於何年月日正式補充又令實業廳仍仰查明呈覆再行核辦云

○令伊通切實禁煙

省座前聞伊通縣（吉長道屬）辦理禁煙不加認眞等情特派員前往調查玆據調查員報稱查該縣關於禁煙非不認眞辦理但吸運者未絕一時積弊未能盡除等情孫省長遂令該縣知事調查禁煙事宜迭經本省長嚴令各縣認眞辦理至販運吸食尤干例禁合亟令仰該知事即便轉飭所屬切實查禁有犯必懲毋得稍涉敷衍是爲至要云

▲大　連▼

華商呈請金銀並用

▲聯名者六十五家

關於金銀兩建制之採用問題大連重要物產取引所中國側之取引人於特產物輸出商組合提出嘆願書聲請後早已隨同提出嘆願書與田中民政署長玆訊廿四日福順厚東永茂等六十五家更聯名將前提嘆願書譯成中日文者各多份分送日本內閣總理大臣外務大臣大藏大臣農商務大臣拓殖局長官關東廳長官大連民政署長大連取引所長大連警務署長東京商業會議所會頭其理由書之概要如下

一▪金建實施之結果大豆及豆餅行市之變動過甚在着實之當業者間危險殊多倘及今而不思警防取引所將見陷于不可挽回之危地

二▪市場內爲投機的取引者漸次加多一般正當之取引人感及金銀市價之變動多憚爲先物之取引以致如輸出業者間有不能爲多量取引之狀況

三▪華商交易概以銀建爲本位獨大連令用金建故往往紛赴銀建取引之各地而去再由奧地來連之顧客亦從而減少大連市將有招衰亡之虞

四▪大連開始以來迄今商業之隆盛一由于中日双方之維持盖兩者如脣齒輔車須臾難離日盛日衰利害共之此自然之勢也今觀金建實行後之情勢華商果受損害美而日商亦非不受至極之苦痛

五▪特產錢鈔兩市場每日雖行取引其成立之數則遠不及昔實際之取引日益減少投機事業有日見增多之形勢此等現象適相反乎大連發展策中設立取引所當時之方針也

六▪自金建實施以來試調查其既往之成績每豆餅一片竟有五十錢之高低差別每大豆百斤有一圓之價格變動此等現象實取引所開始以來所稀有也即此而言金建銀建孰利孰害自瞭然矣無則當地利權爲南北滿銀建取引所吸收而致市場之不振者豈偶然哉

▲鳳　城▼

○林總甲長辭職

第五總甲長林雨春不知何故日昨呈請辭職當經費監督批准以時屆冬令防務吃緊遺缺未便久懸遂委第一分駐所所長黃志遠前往接充云

▲開　原▼

○學校修葺費無着

開原勸學所長王川賓自任職以來整頓學校不遺餘力從前城鄉學舍多有坍塌或卑陋不堪入目者該所長本年秋間呈請監督撥欵一萬元作爲建築修葺經費業已竣事當經監督文耀齋備文呈報蒙教育廳批駁然欵已用出無從補抵文公一再呈報終未照准聞將又有最後之呈報能邀允准與否殊未可知

○煤礦行將開採訊

邑東芒牛嶺發現煤礦業由何某呈請開採經實業廳轉令開原縣委員查明呈覆並經測量繪圖在案已玆聞該處礦質優良均由鐵嶺紳商主張辦理現已招成股本十萬元作爲開辦之基金所需機器由天津購運到奉定於陽歷新年後若手進行正在籌備開幕一切云

▲哈爾濱▼

○鐵路局催領免票

東省鐵路局對於江吉兩省交涉局督辦公所路警處審判廳等處每年之始例發全線長期各等免票以示優待現新手將到各處多未來函請領沃局長令照會各機關早日來局領取以便持用云

○孫廳長兼任專辦

查奉省營口安東等處兼清鄉專辦之職多委各該處警察廳長兼任此等辦法旣將省欵復遇事敏捷誠一舉兩得之法也項聞孫省長亦倣此法將濱江清鄉專辦之責委警察廳長兼充云

○調查外人之槍械

東省特別區警察管理處處長金鑾頓警務安衛地面堪稱盡職近鑒外僑之槍械爲數甚多既有保護地面之責必須調查故照會各領事派員會同調查以知確實數目云

○興廳長擬請短假

濱江警察廳長興有章接事以來忽已半載未稍離職刻因下月爲太夫人之壽辰爲人子者情難漠視故呈請警務處給假半月旋里祝嘏所有責務則以湯督查長代拆代行云

▲義　縣▼

○卡長盡職

本邑北區稍戶營子常關稅局卡長姚世卿到差以來力加整頓原該鎭東連北鎭北昆阜新乃三界相連之地收稅多方費手姚卡長時派巡差往各鄉連絡並演說應行納稅之義務現該鎭居民踴躍輸將收入日增若非卡長盡職烏能若是耶

▲法　庫▼

○李新任接篆視事

新任法庫縣知事李如堂已於本月廿二號由開通來法下榻於萬得店次日清晨接篆視事一時到署賀喜者頗不乏人該知事分班傳見令各在職人員務須照舊盡職謹愼充公爲要查該知事曾在法庫清鄉行局充任專辦即與各界感情融洽所辦案件咸稱廉潔今旣升任知事勢必另有一番振作姑誌以覘之

▲通遼鎭▼

○校閱防軍

本縣駐防暫編陸軍第一混成旅第一團三營營長趙雲潤帶隊有方曾誌前報玆本月廿二日上峰特委砲兵營營長趙海珊來防校閱點驗隊伍整齊嚴肅並趙演說軍人義務各隊均深感激趙君於翌日即啓程赴餘糧堡去矣

○儲蓄得人

本縣奉天儲蓄分會經理曹錫珍辦事老成對於各界感情頗洽是以本年共放出貸洋三十餘萬元現下年關在邇綜核賬簿約獲利息洋三萬餘元如此辦事貴得人將來營業發達裕國便民誠非淺鮮云

▲農　安▼

○自治講習所開學

農安縣知事李培元已將自治講習所組織成立聘定北京自治模範學校畢業學員李雅南爲該所教務主任各情已誌本報玆於廿一日舉行開學禮式教務主任李雅南及來賓劉佩文均有訓詞痛快淋漓令人欽佩縣知事因軍事會議關重未得前來特派行政科長劉澂波代表李知之訓詞略謂自治講習所今日行開學禮本知事躬逢其會至爲榮幸竊思上年秋間本知事奉檄來治斯邑維時觀察世界之潮流與夫社會之情況輒謂地方自治事業與人民關係甚於粟菽水火況民治大同之基礎首在地方自治之發展而欲提倡與辦地方自治又非先由根本着手不但無以樹統一之效而且亦難收良好之結果其根本之計維何就是先培養模範自治人才復查前清籌備自治亦曾由各省縣設立地方自治研究所招考學員研究法理以爲儲備自治人才入手然日久忘生遂致官民兩相隔閡上推下諉均視若虛文敷衍從事各省縣自爲風氣已開致令根本變動結果不良遂將利民之政反以擾民政府有見及此當經暫行停辦現又奉令恢復前經本知事招集地方各士紳會議籌備房所謀劃經費頃已就緒將縣自治講習所遵章組織成立故特邀集各該士紳到所肄業但畢業期限甚促務希在事各職教員切實整頓毅力進行並望各學員振刷精神將自治法理妥爲研究俾有心得以備畢業後倡辦地方應與應革一切事宜有所依據況自治事項從前曾辦理一次舉凡諸事旣經一度之閱歷即增一翻之經驗如果各該學員研究有素以後舉辦地方自治果能將從前幣端力圖改革挽救以期倒偏就正亡羊補牢尙未晚也惟希各職員及各學員均共勉旃本知事亦有厚望云云

▲黑龍江▼

○紀專辦追悼官兵

龍江道屬清鄉專辦紀德純被匪綁去經石鎭守使打下業於日前來省玆聞該氏爲追悼陣亡官兵起見特定于本月廿五號在江浙會館開追悼大會其通告略謂此次閻匪撲攻訥河清鄉責司勦捕所害者地方有司事先毫無籌備猝不及防雖悍匪有數百之多然猶賴我清鄉隊兵四十餘人東西散處挺然相持奪不顧身鏖戰兩小時之久及子彈失盡後援復絕以致無險可守行局與城均陷嗟乎敗軍之將尙何有勇其奈陣亡官兵共計七名內有隨吉祥（專辦自稱）效命疆埸數十年者四人計楊君玉 寬前清充 當管帶現充清鄉調查員兼衛兵長及衛兵包君喜陶君連升趙君景山三人餘三名爲隨從清鄉爲騎兵一旅七連陸軍號兵由君成厚上等兵毛君義隆下士孔君慶元此一戰人人用命雖不敢云一抵數十然其死事之慘誠有不堪言狀者馬革裹尸固爲男兒之榮幸惟失喪于匪徒之手對于訥河商民所遺浩刧豈吉祥身被匪辱尙未能挽救于萬一即死官兵在九 泉之下亦未 必能以甘心且各官兵此次隨吉祥清鄉因額少人多尙未正當食餉一日而生命業已不保誰無身家誰無妻室此後生活又將何恃此尤爲吉祥有恨未能與之同死所疚心者也閒警之餘乃仰蒙我軍長優加体恤賞賜銀洋爲之棺殮傷兵運省送交醫院調治恩誼至隆固已生死無憾唯思各陣亡官兵倉猝出發遭此慘變雖屬爲國捐軀死有榮譽而家山遠隔誰招無主孤魂荒土長埋盡作他鄉怨鬼祭弔不至忠魂何依爰擇于十二月二十五號假江浙會館爲死事友兵設席追悼爲此通告屆時尙乞光臨是幸云云

○派兵擊匪

本邑警察所長丁亭君自由統捐總理轉任所長以來迄將年矣關于警察部分無不實事求是力謀進行期臻上理以致拜邑警察起色之處較前有若天淵之隔論者咸以該所長督飭有方籌畫完善所致該所長近以時屆冬令正宵小易於蠢動之際若非勤於游擊殊不足以盡職守而維安甯故於十二月廿一日特令警察隊長李彩彬游擊隊長何善軒各率所部同時出發游擊以防不虞而保公安云

○會長辭職

龍江縣教育會長趙世卿以身體孱弱恐悞要公故於日昨自行辭職業經評議員通過會內事宜暫由副會長富德潤代理云

▲泰　來▼

○團長勤勞

本邑江省陸軍騎兵一旅二團團長富爾亭值此冬防吃緊胡匪出沒之時乃自上月初旬親率連排各長暨軍隊多人出外擊匪務使大覃景星一帶肅清匪患至今月餘尙未回團是以本邑商民均謂該團長勤務極矣

○急公忘私

本邑警察所長吳煥亭氏保衛治安不遺餘力上月間親督游擊警察各隊赴沿江一帶清鄉查戶以資整頓本月初八日其公子完婚亦未回街操辦喜事閤者均謂該所長急公忘私云

▲實業廳批示

批　示

原具呈人劉盛勳 呈一件呈繳開採白水泉子煤礦區稅由 據呈繳開採白水泉子煤礦區稅大洋八十一元核與十年下季應納之欵數相符應准列收惟來呈並未註明某年業季殊嫌籠統該商下屆納稅務須詳細聲叙以便查核仰即知照此批

▲實業廳佈告

前據礦商佟實琛呈請試採蓋平縣方台等處沸石礦因礦苗不旺恐日後賠累呈請廣業請册一案業經本廳呈奉 農商部核准到廳除訓令蓋平縣飭警封禁外合行布告該商知照特此布告

右仰礦商佟實琛知照

爲牌示事承租金庫胡同路北官房租戶三畏堂即單世俊共租官房前後十間月租小洋三十三元三角三分現已欠租十一月之久屢催罔應適傳現住商戶順和新悅來號等據稱均由單世俊名下轉租此房每年共納租小洋七百元業交至本年舊歷底及明年正月底止等情查承租官房章程如欠租逾一月者即應撤房另租玆該戶已欠十一月之多實屬疲頑亟應撤回另租以重官租合亟牌示該租戶將前領租照交回所欠租欵共合小洋三百六十六元六角三分限一星期內如數交齊倘再拖延定行押追勿延切切此示

右仰撤消官房租戶單世俊遵此

冠蓋往來

▲早川千吉郎氏（滿鐵社長）一行當於二十七日晚由安奉綫來奉即赴大連埠

▲上田滿鐵秘書役二十五日過奉赴南大門

支頤凝思圖

▲新年特別附贈

是圖爲近代名畫家手筆經本館以重資購得復託東京著名印刷家以二十色套印凡定購本報在一月以上者概於新年號附贈不取分文零購則收回工料小洋三角此幅係照原樣縮印洵爲新春美麗之雅玩品欲得者可向本館及各地方分館購取

●奉天糧行市（十二月廿七日）

●各地電報

●開原取引所（十二月廿四日）

神皋雜俎（本欄歡迎投稿）

小說

儷西亞郡主傳（三三七）

儒丐譯述　禁止轉載

第三十章

奈羅每天只在劇場裡討生活。變着法子尋樂。若不是新發明的樂器。別想得他歡心。奈羅他不想以兵力征服叛軍。彷彿要以他的詩歌。去挫叛軍的銳氣。當他唱歌時。就彷彿有許多軍人。都被他歌聲轉化了。得意之極。以爲他歌的是勝利之歌。羅馬的黃金時代。已然來了。自己的帝業。也彷彿萬世不敗似的。

喀爾巴與西班牙的叛軍互相呼應的警報。已然傳來了。奈羅瘋了一般。把宴會的食桌推翻了。他命令啓戈爾奴斯說。把住在羅馬的戈爾人。都屠戮了。把獸苑的野獸。都放出來。又說應當遷都到亞歷山大。可是這些命令。都不可能了。皇帝偉大的權勢。已然成了過去。便是他的罪惡。他的心腹。也都拿他當作狂人了。

自溫迭克斯死後。叛軍的勢力。已然不相統屬。一時頗有不振之勢。奈羅自然大喜。趕緊教大張筵宴。誰知酒宴未終。凶報又到了。却是羅馬城裡軍人。已然譁變了。

當急報到來時。奈羅正自睡覺。由夢中把他喚醒。他趕緊叫他室外的衛兵。却沒有一人答應。宮中早已空無一人。奈羅沒法子。在一間大廳裡走來走去。恐怖和絕望。早已逼得他哭了。好久。只見帕蓊、斯波爾斯、貢帕布洛基他斯。三個侍臣來了。他們見了奈羅。沒工夫說別的。只勸他趕緊快逃。可是奈羅到了這時。他還要自己欺他自己。他以爲他的淚和雄辯。世界上沒有能反抗的。

可是這三個侍臣。却不許他這樣。因威脅他說。陛下要到演說場麽。恐怕行在半路。已被叛徒殺害了。陛下若一定要去。我們三人只可捨了陛下逃命去了。

奈羅沒法子。只得依了他們。帕蓊說。諾門達門以外。有所別墅。在那里。可以藏身。當下各人穿了外套。蒙了腦袋。乘馬而去。這時夜已快明了。只見到處都是兵士。行到一所兵營旁邊。奈羅的馬。爲死屍所驚。直跳起來。却把他的外套由頭上掀下來。巡邏兵士見是皇帝。爲之愕然。不知不覺與他行了一個敬禮。他們已然飛馬過去了。到軍營以前。只聽裡面許多兵士。正給叛將喀爾巴喝彩。皇帝聽了。知道自己的死期已至。他的良心。不覺的發現了。只見眼前黑雲裡。彷彿露出許多人頭。有他母親。有他妻子。有他兄弟。都在那里凝視着他。他此刻上牙打下牙。已自顫作一堆。他以爲他是全能之支配世界者。如今他所得的是什麽！（未完）

筆記

▲章圻芳（孫綺芬）

章圻芳。字梅賢。貌如蓮花。夙有衛玠神淸之譽。天分又特高。讀書一目十行。好學無間寒暑。讓淸季年。奉父命畢業於杭州某商業學校。與同學莊覲霞相友善。起居與共。愛好甚於骨肉。旋由覲霞之介。識其妹名蕙倩。婉孌明媚。容光四照。柔情綽態。自饒嫵媚。且秀外慧中。字擅簪花。詩學次回。圻芬一見心似飲醇。遂顚倒失志。私誓曰。娶妻當娶莊蕙倩。否則甯終身咏朝飛之操。不作秦樓跨鳳想矣。久之蕙倩亦以圻芳爲人誠摯。一片天機。猶保赤子之心。殊肯刮目相看。圻芳於是大喜慰。問暖噓寒。殷勤備至。凡蕙倩所心愛之物。靡不購覓以贈。雖千金勿吝。甚至蕙倩尙未出口。而已爲圻芳所測知者。莫不竭其所能。以博蕙倩之愛心。蕙倩心感之。遂與訂白頭之約焉。惟二人雖和好甚於伉儷。顧皆以禮自持。不及於亂。旣而圻芳以年假歸。往辭蕙倩。依依話別。夐夐雙影。默然魂銷。不覺淚承於睫。嗚咽幾不能成語。蕙倩聲顫聲要求曰。君如眞心愛儂。歸家後願即請命堂上。速遣冰上人來吾家求婚。儂父兄當無不允所請也。圻芳含淚諾之。而別。途中迴憶蕙倩歷來相待之厚。用情之摯。不覺手舞足蹈。樂不可支。一時竟感極而泣下數行。不料抵里見父。細述私衷。竟大受乃父呵叱。遂悒悒成病。書絕命詩七首。致蕙倩。不啚蕙倩多情。得詩一慟而絕。事爲圻芳所聞。狂號數聲。遂喀血。延至匝月。竟赴修文之召。綿惙時。猶斷聲呼蕙倩妹來不稍已。且求二老欲與蕙倩合葬。二老允之。乃含笑而逝。乃父託知友爲之蕙倩家。亦無微辭。竟允所請。乃卜地西子湖畔。俾遂同穴之願。時有名士方壽生。爲亡淸時名進士。聞其事大唱嘆。爲作鴛鴦飛過也回頭體豔詩。遍徵海內人士和韻。不旬日已得百首。都幽感纏綿。不忍卒讀。刋以行世。一時紙貴洛陽。嗚呼圻芳蕙倩。雖死猶生矣。

談叢

▲義妓（慶霖）

客有述義妓於余者曰。義妓名品芝。洛陽人也。現年十九。初隸菊華部。後移幟於羣仙書館。該妓不徒溫柔似玉。艷麗如花已。而且賦性康爽。義氣籠人。先是品芝父。乃故家子。嚴慈俱早世。不事家人生產。揮霍金錢如糞土。以此家中落。而產盡破。品芝母王氏。體弱多疾。膝前無子嗣。惟生品芝。及品芝二女弟。品芝母獨愛品芝。若掌珠焉。且選壻過嚴。故低昂久不就。然品芝亦最孝其母。友愛其二女弟。自母病。日侍湯藥。未嘗稍離。且代母撫恤其二女弟。無微不至。後母病卒。而品芝哭之哀。幾不欲生。父曾借某姓子加二印子錢若干金。後因倍蓰不能償。思築臺於他方以避之。某姓子責負甚急。且垂涎於品芝。品芝知不免。遂自質其身於平康某部。所得金以償某姓子。自此遂業娼焉。然某姓子卒未得一染指也。品芝嘗語人曰。人之最賤者有二。一男子之放印子錢。一女子之下娼窰是。然放印子錢者。必無後嗣。下娼窰者。便壞良心。且妾嘗以自恨者而恨人。自恨者何。生不能爲男而爲女。此其一。爲女不能爲良而爲娼。此其二。恨人者何。曰。一般浮蕩少年。每以花國爲寄愁天。以妓女爲消遣品。然花國豈能寄愁。直陷人坑耳。妓女豈能消遣。直毒人蟲耳。試觀素以風流自命者。孰非浪費金錢。空耗歲月。病花病柳。傷氣傷生者哉。客聞品芝言。容爲動者再。又聞該妓與某君純以愛情結。不解緣。非關財勢也。且將許以終身。果爾。則鍾情兒女。白首堪期矣。其妹麗娟。亦與同部居。年二八。淸倌也。天眞爛熳。嫩蕊含苞。才情色藝。均如其姊。眞可人也。惟性情太傲。似覺不及其姊云。客言竟。予遂泚筆以爲之誄。

品花

▲百花仙館之三美（德功）

昨晚因冗務蝟集。直至夜闌。始得就寢。正欲衣睡下。忽接角公由花國來電。令即就道。赴日站百花仙館。充任遊務。堅辭不獲。遂邀同老於花事之劉公道。駢輪前往。至則角公正在菊仙妝閣開茶話會。見余等至。頗爲歡迎。先具香茗。爲之洗塵。余等遂亦加入茶會。而校書產自維揚。妙齡登瀛。誠具有杏臉桃腮。沉魚落雁之貌。至於應酬一道。不但能面面俱到。而且對答如流。正在討論間。簾動處。友人所識之小紅校書。搴帷入。令人見之幾疑爲神仙降謫。而劉公道至是亦竟不公道。大萌不可思議之態度。裝出溫柔可親的神氣。竭力奉承。小紅落落大方的照例應酬畢。遂以嫩似葇荑的十指。撫了一回風琴。眞眞悠揚可聽。合座無不側耳靜味。嘖嘖稱許。友人謂校書不但撫的好。而其唱亦甚佳。遂堅請校書唱了一齣空城計。果然抑揚頓挫。響遏行雲。聞校書原係優伶出身。乃因倒嗓故操神女生涯。又聞該院有花鳳春者。亦係優伶中之佼佼者也。惜乎不肯輕於見人耳。余等特招致之。欲其亦奏一曲。校書堅執不允。只得作罷。興辭歸來。爰筆誌之。

▲鴻陸月偶（舞新）

今逢禮拜。本擬斗室靜憩。以舒六日疲憊腦筋。詎料午後六鐘。木子君來訪。談了幾句話。即邀作北里遊。余不知不覺的。也就改變了方針。將休息的宗旨拋之九霄雲外。余必要求非到鴻陸月仙處不可。木子已允。遂買車而往。一霎時。鴻陸已在面前。入院正值校書送客。看見了木子君。便說老李呀。儂想你該來啦。甫入香巢。校書送客返。噓寒問暖。佈煙倒茶。畢。便說舞新兩日瞭見啦。今日天氣狠涼的。怎不怕天寒地冷。又把他陪來了。余謂如若不然。怕你給我點相當的罪受。所以顧不得冷啦寒啦。校書聽畢。連說感謝感謝。校書粉面桃腮。明眸皓齒。輕盈體態。比飛燕應強一倍。婷婷嫵媚。較蘇小還過十分。何處妖仙。謫落塵凡。老李呀。你的艷福眞不淺。

▲花叢閒話（好）

邇來天氣酷寒。正貧苦難過時節。彼權利者。旣莫思以助。如吾輩寒畯。復何敢以血汗之餘。拋於無益之地。昨承友人之邀。偶涉足平康。爰思憐貧之意。多帶零銅枚數十。一入巷口。老爺老爺之聲。紛然迎耳。因擲之數個。厥然而散。此亦與人共樂之意也。

翠順玉文。以材質論。尙及中駟。惟以相術觀之。兩目大似屬多淫。後聞之人云。竟有某某等不名譽事。茲本揚善之旨。始爲隱焉。

九華部白菊花校書。其性如菊。其貌如花。潔白其餘事耳。余友某君一見如故。是殆所謂有夙緣者耶。

榮陞銀寶女史。人所盡稱以爲美者。然肌瘦於骨。顏白於紙。觀其神若時有所思。蓋鍾情人也。

文苑

▲野宴（陶明濬）

翠山廻薄似寨蛟。列座何須誅草茅。落落淸溪朱雀桁。重重錦樹白雲坳。梅花有味衆調鼎。菊花芷芳可酌瓢。日日尋幽遂野適。此情眞乃任時拋。

▲觀雜戲

激水端能善運刀。此中應亦有人豪。燈歌莫唱婆羅調。水戲爭飛鶻練袍。

▲養生

人生何必羨飛仙。善養端能顧歲年。玄豹深藏七日霧。蒼虬自蓄九重淵。

▲偶成

[illegible]夜無眠步畫廊。繁星寂寂閃寒芒。鐘聲令我發深醒。土語撩人懷故鄕。

▲夜聞歌曲

正是淸寒十月時。聞歌客淚黯難支。哀絃恰奏婆羅調。妙筆長吟塞上辭。五夜寒催蝴蝶夢。三更月上杜鵑枝。想他此際豪華客。惟對金波送玉巵。

▲春興

半落春愁正渺兮。尋春到處有詩題。丹樓炯炯月初上。黃閣沉沉日未西。紺殿已看雙闕遠。琳宮恰見[illegible]松[illegible]。京華盛事君須記。芳草金鶯簇兩隄。

▲夏日偶成

自闢晴窗當畫圖。平生心迹託江湖。高牙飛隼成何事。矮几長編聊自娛。有酒須招陶謝發。彈琴何慕稽阮徒。欣欣與物兩相忘。前有蒙莊後有蘇。

▲過某氏故宅

亭館深幽水竹寒。那知故國已凋殘。午橋遺跡思裴令。江墅風華想謝安。

▲感興

悵望斜暉映石苔。蒼茫何事覓金台。襄陽感舊何爲者。落下耆英亦盛哉。時過璠璵悲棄擲。何年杞梓得成材。中原回首多豺虎。澒洞風塵祇可哀。

▲夢中有遇得一剪梅兩闋醒後模糊不淸因卒成之（臨川金蘭溪）

晴雪無端照玉堂。紅是秋孃。玉是春孃。陽臺無奈楚襄王。纔熄爐香。又透梅香。

醉妃花枝入睡鄕。知是芬芳。不辨芬芳。夜深明月隱高墻。好景無常。好夢偏長。

雜報

△奉天▽

田警署長縊死

據警界確訊省會警察第六署田署長日前將其眷屬送歸原籍即將其胞弟招來廿六日晚兄弟二人在署聚談半夜至就寢後田氏潛出臥室在廁所內自縊身死廿七日晨經衆人覺察即時報告警廳及其他各關係方面究竟因何自縊外間無從探悉按田氏金州人與現第二署長張定坤先後來奉均爲前任王永江廳長之特識人物歷任警廳科員科長二署署長於奉天警察制度之改革多與有力前者六署張署長以事故人地不宜乃與田氏對調今甫數月遂回眷屬招來胞弟其果有若何之不得已爲公耶爲私耶殊難臆斷終之就行事以觀定非神經錯亂可知矣

人格問題

據本溪來人云縣知事劉承光到任數月審判案件不按法律怨聲載道而該縣知事猶自鳴得意每對人述及此次出任係走張五太太門徑所以誰也不怕要知五太太不過爲張使之一得寵夫人耳豈能爲縣知事作護符且此種聲言適以自暴其卑鄙在該知事以爲吹牛而旁人已聞之齒冷矣嗚呼今日之縣知事（海）

解到胡匪

衛隊旅日昨由新民第八混成旅一團派遣稽查與兵士各一名解到胡匪楊某一名旋即押送監獄羈押當於今日由軍法課提出審訊云（人）

客棧被封

大西關什字街北晉通旅館執事曹某因儲大宗煙土希圖販賣漁利昨被第四警署查悉當將曹某送廳懲辦並將該棧查封以昭儆戒云（麗）

工界議和

工會中之鞋行與幫行前因交易上兩造激起暗潮各走極端是以俱受損傷現在幫行成立大會公舉代表向鞋行作感情上之融洽以免彼此之不利聞現正在協議調和云（旭）

徼倖免刦

有城西二十餘里某村農民吳淸芳者昨二十六日因事進城攜帶鈔票三十餘元購買物品行抵中途遇見胡匪二人將吳截刦適有查道之馬警數人前來始將該匪冲散云（吉）

煙土來源

據知者云向者吉江兩省如一面坡五站富錦縣一帶種植罌粟以故每年烟土均由北來自去年春軍北上種者稀少本年又收成不佳是以北省之烟價頗昂西口貨之價轉廉矣目下多有自京張一帶運販烟土北赴長哈而南至營大者以故當局對於西來土貨正嚴爲查禁云

戲園重開

平康里第一樓戲園已閉幕多日茲因新年將屆各機關均須放假該園園主遂擬乘機開演以資獲利因之定期于陽歷新正一日開演現正收拾樓房安置桌椅云（麗）

希圖漏稅

省垣操牛乳營業者計十七家經警廳化驗一律照章繳稅惟大西關連宗寺僑居之某國人所售牛乳竟不納稅希圖偷漏不知警廳曾有所聞否（吉）

竊去膠皮

大西邊門外窯坑地方吳姓洋車廠其放車之處僅用一秫稭障並無墻垣前晚不知何時被小偷潛入將洋車輪裡外膠皮帶卸去兩副比至車夫各處查找早已不見踪影云

騾馬被刦

城東董家溝住戶劉萬有日昨載糧晉城售賣行至中途突有步匪四名截住去路將該車騾馬盡數掠去乘之逍逃云（連）

惟口起羞

大東關壘道附近住戶關姓少婦性倜儻不拘形跡前日其夫之友人許某因事至其家候之許久遂與關婦閑談詎關某自外返聞室內有人潛聽之移時醋勁大發闖進屋去三言兩語將許某逐走後即將其妻按倒飽饗老拳硬謂其妻看上許某心懷不良非休退不可關婦百般辨解而關終不信幸關之一般友人聞之大家從旁觀樂無論許某非此等人關大嫂亦不能起此等心極力說和始罷休妻之議少年男女之好說笑談者可不戒歟

▲來函更正

盛京時報大主筆先生文鑒茲閱貴報西安欄內有冒充稽查送懲一則披讀之下不勝悚然鄙人名劉海林曾在軍界充差因與某在平康里治游與鄙人有挾嫌情事故向朱代連長誣鄙人有冒充連部稽查情事朱連長爲保持軍人名譽將鄙人找去訊明並無以上事實某自知誣人比即潛逃朱連長知海林被誣亦即釋放恐傳聞訛誤敢請　賜予更正是爲至禱

劉海林鞠躬拜啓

△營口▽

巡官辭職

本埠第二區双廟街警察分署巡官楊青坡住差多年頗著勞績近因另有高就特向警察廳呈請辭職劉廳長以彼辭意堅決業已允許所遺一缺另委二署巡長于華甫暫行代理云

場佐更易

東三省鹽運使所屬莊安塲佐田伯英現經翟運使調署另有差委所遺一缺另委黑山子灘務員馮馨齋升充遞遺一缺則委署內調查員趙博光暫行代理現已分別到差視事云

△蘇家屯▽

教員野蠻

遼陽東四區黃堡國民學校教員李某任差以來對於教育諸多專制日前有該校王生稍犯校規李竟大發雷霆拳打腳踢不堪言狀嗣爲該生之母偵知前往質問經學董出爲調說始行了解噫若該教員者可謂野蠻矣

△鳳城▽

攔路搶劫

月廿三日有鳳凰山底農人劉某來城向旅部領取柴價票洋五元六角回屯時天已薄暮行至西羊圈子突來匪人二名各持木棒百端威嚇遂由劉某腰中將洋搜去當即逃逸云

幸未刦財

廿三日下午七時南門外恒意德商號突來胡匪四名以蘭布裹頭各持木棒先將該號櫃夥張某用棒擊傷手腕次將韓櫃夥頭部打傷該二人大喊有匪强搶該號大屋內櫃夥聞警一齊擁出該匪見勢不敵即行逃遁拋棄木棒兩根手巴掌一付該號即以電話報告軍警四出搜尋不知去向云

△鐵嶺▽

和姦被罰

北關楊姓之女與西關丁某和姦被女父偵知在警所告發已誌前報茲聞警察所長按照違警條例科罰丁某大洋十五元女父猶不欲了結擬向法廳起訴丁某懼罪浼人說合復給女父小洋八十元私和云

女犯開釋

本邑孫某之女前以誤信邪教被縣署拿獲判以監禁數年現下監禁期滿遂行開釋令其歸家安度至同時被逮者尙有本邑申姓之女則已早死於獄中云

△遼源▽

克勤厥職

本埠駐防奉軍第一混成旅軍隊因屢次出拔勦匪軍馬因勞致疾時有所聞惟炮兵營三連一排排長胡興樓對于軍馬認眞檢查每至領餧時必親自監視故該連騾馬羅疾者甚少排長似此可謂克勤厥職云

△西安▽

匪勢猖獗

西安縣內群山叢襍與吉林之伊通毘連每至年關冬防吃緊前日從東邊竄來胡匪多名在梨樹縣南境盤旋鄭韶泉知事恐該匪等有越境來安情事特令駱濬卿警長柏少章隊長率警甲嚴防會誌本報不意該匪等於日昨竟竄入安境約有二百餘人膽敢與警甲激戰駐西安五旅一營四連長朱瑞麟聞信欲率隊往擊經安街紳商懇留以保城池鄭知事恐警甲力薄特電知駐山城子齊旅長赶速撥隊來安以便擊勦朱連長亦電稟旅部欲率隊出發前往迎擊而免匪勢猖獗云

提升巡官

西安縣警察所長駱濬卿據駐縣署警察第一分駐所巡官陳贊垣呈稱其家有緊急之事召其返里懇請辭差駱所長以其言懇事實故准予所請所遺二分所巡官一職查有該分所巡長趙森充差謹慎年力富强堪可提升昨特委任趙巡長接替巡官以專責成云

△東平▽

抗稅科罪

本邑鄕民前因反抗補征牲畜稅聚衆鬨攻縣局當由警察捕去數人尙未判罪茲聞爲首之石金璧董天靑二人已判無期徒刑趙明智一等有期徒刑十五年李信一等有期徒刑十四年鄭桂生趙永才羅鳳禮等四等有期徒刑三年六個月吳海廷一年六個月云

△梨樹▽

匪警頻來

股匪竄入梨境經軍警勦擊各節已詳本報茲聞在兩家子等處接戰數次匪力不支向河北遁去官兵尙在尾追之中詎昨又接到急電白家窩堡不知由何突來股匪百有餘人恣意搶掠云

嚴加防範

本邑自股匪入境軍警出發後尹知事恐孤城難守特調甲丁百餘人暨敎所學生數十人四門添崗嚴加盤詰除警甲夜晝梭巡外併飭民戶出丁相助警所則由股員書記長等輪流查卡以防不測云

拿獲花會

四平街驛東新商埠地有賭棍某私在該處設立花會局每會均上七八百元昨被警區拿獲賭犯四人連同賭具一並解局竟敢煩人出爲運動能否了結尙未可知

學生畢業

本邑東街財神廟前區立第十國民學校校長牟育化敎育頗具熱心該校成立迄今已經五稔去歲一級甲組十八人已行畢業茲二級甲組又屆畢業之期遂稟請縣長監視考試發給文憑並在本校攝影舉行畢業禮式云

△小城子▽

匪訊再誌

日前（十九號）有匪至大房身擬攻楡樹台鎭適値洮遼鎭守使機關槍連砲隊等抵台以致該匪未遂所欲反向岳王廟村去矣當日軍隊尙未到齊未即攻擊次早匪又北去砲隊偕同警察追至雙山縣界倘書台地方與匪對擊結果打死陸軍二名警察受傷二名匪死一名前（二十一號）匪又由雙界竄回本鎭迤東馬船口地方本區警察當即赴雙調隊陸軍猶在雙界剗下乃南去兵尙尾追云

商業發達

本城商號萬福盛執事陶化南人極和藹交易公平一般商民無不樂與共事是以該號生意日見興隆逐日買主擁擠大有迎接不暇之勢若陶君者洵爲商界之佼佼者矣

△遼中▽

槍斃胡匪

匪首楊振鐸綽號大鐸字前經南路陳總甲長緝獲歸案現由縣署訊明呈奉上峰指令槍斃特於日昨綁赴刑塲就地正法云

△阿什河▽

恭祝聖誕

邑西崗子基督敎會畢德志牧師以本月二十五號爲耶穌之誕辰是以先期與該會長老董事集議舉行慶祝典禮聞已籌備妥當訂於是日午前十時在該堂舉行想屆時必有一番盛況云

須帶袖章

邑稅捐徵收局齊局長爲防巡差舞弊藉端勒索商民起見特於今日發出布告略謂本局設置巡差原爲巡查偷漏嗣後凡本局派出巡差必佩帶袖章上書該差姓名蓋有本局鈐記若無此項袖章即係假冒准爾商民人等來局舉發本局必行送縣重懲云

△黑龍江▽

清查戶口

本省警察廳因冬防吃緊日前特令各警署清查戶口以防不測倘有情迹可疑者務須細詳盤詰並令各家長蓋章担保聞各警署業已遵令辦理云

自由論壇（歡迎）（投稿）

▲張勳巡閱延期兩月說　以張勳巡閱蘇皖贛爲內閣交換條件是犧牲蘇皖贛人之生命財產以交換也故組閣而眞心爲國家則決不受此交換之條件

以緩發表張勳巡閱使命令兩月爲緩和直派之讓步條件是以愚弄直派爲讓步也故直派而眞心計利害則決不受此讓步之條件

然而今日之組閣者恐將無詞以拒此交換之條件也今日之直派恐亦無力以拒此讓步之條件也內閣不能拒直派不能拒則將賴誰以拒之耶三省人民將一任張勳之來而不謀所以自保耶三省人民希望自治張來則自治絕望三省人民希望裁兵張來則裁兵絕望非特自治裁兵絕望而已一切事業被其摧殘地方治安被其蹂躪長江下游亦將從此多事故此三省巡閱問題爲三省人民最關痛癢之問題緩發表兩月尙以爲讓步使不讓步者則且立成事實矣情事急迫可以想見我三省人民不知大禍將至而漠然無所表示者愚也知禍之將至而猶希望人之代謀而不自謀無能也嗚呼兩月之光陰幾何三省人民果愚而無能也耶（獸）

▲財與內閣　財與內閣誠北京今日不可分離之一端也然試問果誰爲內閣而能使財不窮困者乎苟有其人是誠北京政府續命之良醫也

夫中國所謂財政之人才不過借債發券及挪移交通餘欵之三途耳今借債不易得發劵價益落交通餘欵挪移已盡然則將有何道以得其財哉雖有多財之稱者今亦非其時矣

故余謂今日北京政府之財政非置之死地者決不能得生故組閣之人必擇一最不能弄財者且組閣之時必先宣言決不弄財以濟各方之川如是則財困或有轉機而北京政府或有立足之一日乎（景寒）

▲打頭風　梁士詒組閣與酣時乃突來一必忠于民國者始任之之棒喝下水船正冀推行無礙而卒遇打頭風眞折人淸興不淺矣然顧念中國何由而殘敗至此無論引述其源之奚自不忠於民國則正其病之所中有不可解脫者而一般人猶沈酣於迷夢之中必冀任一人之出而整理殘局更急而不遑擇人無論其爲帝制餘孽洪憲佐命悉任其傳粉登塲以結其不忠民國之惡果則此種打頭風又不獨撞着一人一方正沈酣之迷夢當亦因之有所醒悟也

嘗謂國家不可爲一人一系之試驗器今一般人之爲巧說者謂昔之不忠於民國者今任爲民國總理或移而忠於民國是直以國家爲試驗器恐已破敗之國家不敢供一般人之試驗且儻人之不容我試驗也則此打頭風不亦深可共省之乎（雲鷲）

新到 德國九一四藥針 真正

自歐戰以來交通不便。德國九一四來源早斷。雖有日法二種通用市面。論其功效不及德國者遠矣。近來歐戰平和。各國仍照舊通商。所以眞正德國九一四。又復運到中原矣。此藥製者純淨性平無毒。即無病者射之淸血。亦無妨碍。如染梅毒者射之。其殺菌力甚大。更無絕嗣斷後之說。染花柳者諸君注意。凡一切梅毒下疳慢性横痃。或咽喉肛門潰爛。及骨節疼痛等症。注射一針七日保痊。永遠不犯。因此藥初到恐未週知。特別減價三禮拜。患此症者諸君速來本社注射。莫失此良好機會也。

奉天兼哈濱 奉天濱江花柳醫院院長何子範謹啓
分設哈爾濱道外新市街路南大白樓便是

鼓樓南千石橋胡同花柳醫社便是

金鷄香水

凡香料消費之多寡每 國民開化之程度爲正比例「文明國民其使用香料之量數必多於未開之人民可無疑義」單就使用香水言之於正確之意味不過欲圖禮儀之大雅衛生之必要乃往昔之人有謂爲奢侈浮華此不亦誤之甚歟 敝商會有見於此乃益推廣金鷄香水之銷該香水實具有促進東洋文明發揮社交上圓滿快感之能力紳士淑女一日不可缺之必需品也 文明焉香水誠有不可或離之關係！即 各界諸君賜顧愛用爲幸

金鷄香水本舖
株式會社 大崎組
大日本大阪安土町

請試頭疼者福音

山岸 念兒濱 改名控兒平

發見者 金澤醫專藥學士 山岸勘吉先生創製

各埠頭有代售處募集代售處
(定價) 二回分廿錢 四回分五十錢 十回分一圓廿錢

頭痛時服用立止頭疼神藥 無中毒止永久頭疼及治腦病靈葯久時服用

咳嗽藥鎭咳散本舖
山岸十全堂藥房
奉天附屬地(電日五五二番)

Sole Agents
For
The Samuel Samuel & Co, Ltd
The China Electric Co Ltd

營業課目

輸出入、油房、製粉、電燈電話、鐵道、工場、鑛山用諸機械、金庫、衡器鐵、鋼、土木建築用品

奉天浪速通
合名會社 藤田洋行
電話(三四三、二二四)(二一九四)
振替大連一七八番

有名葡萄酒
日赤玉者
美而且滋養
朝飲一杯能增勞力
夕飲一杯能醫疲勞

赤玉牌葡萄酒

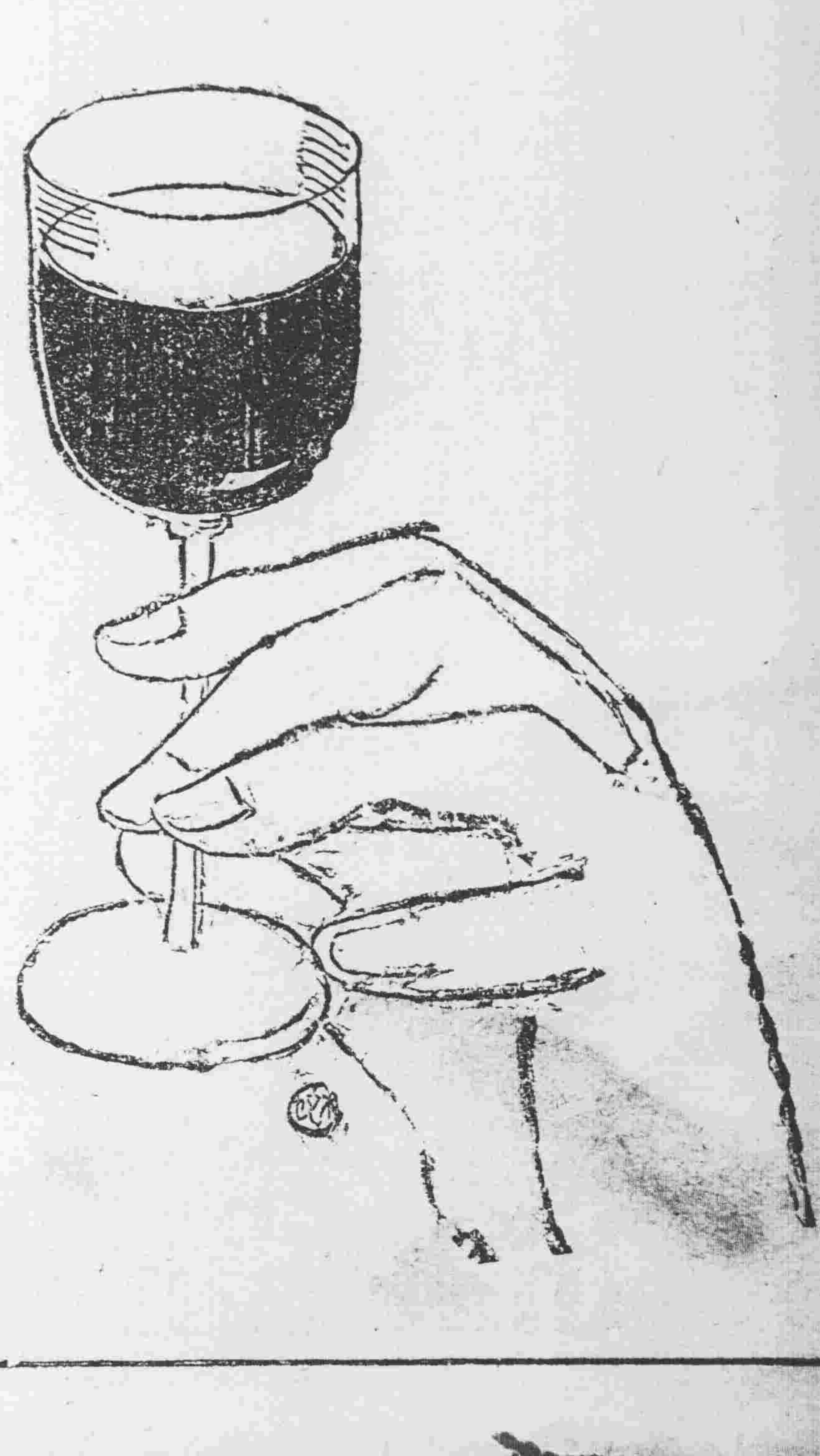

類似品甚多購時務請指定

花柳注意

從來花柳之症其害實不可勝言倘悞庸治療慣用醫粉倒提刦葯等法只求當時立愈不知毒氣內閉逢春復發徧身紅點毒攻上部髮際脫落二目失明咽喉破爛頭痛章沉耳內流膿鼻塌齒脫毒入于肺咳嗽氣短言語失音毒攻下部肛門生痔大便走血毒串入骨筋骨不遂痛疼難堪日輕夜重步履艱難餘毒不淨且 染妻絕嗣其種種劇烈之患筆難盡述然若醫治得法則毒患亦不難消除淨絕本醫士有鑒于此深爲加意搜求研究至再專以應手奏效爲宗旨無論遠年近日一切花柳染毒或經醫不效服藥無功者請到敝藥房新法調治輕者一星期全愈重者二星期除根永不再犯病好交錢以重信用特此廣佈伏願患花柳者萬毋自悞也可

奉天省城大西門外
英美大藥房主人謹啓

四洮鐵路鄭通段各站開始營業廣告

本路鄭家屯通遼間全線各站自明年一月一日開 始營業承辦客貨一切運輸每日四平街至通遼間開行直通客貨列車各一次(午前八時三十分四平街開午後四時五十分通遼到午前八時五 十分通遼開午後五時四十分四平街到)并於鄭家屯通遼間另行客貨列車一往復此外通遼(白音太來)錢家店大林(大林營子)三站後售與滿 鐵各主要站相互聯絡客票其貨物運送本路各站與滿鐵各站均得互相聯運恐未週知特此廣告民國拾年 十二月日

四洮鐵路局啓

東三省官銀號附設倉庫營業廣告

本號茲爲商業工業可以融通資金以應要需宗旨 貨物抵押貸款利息格外公道並于大西關建築倉庫收管貨品一切規則不及備載如承惠顧請臨本號面洽取閱章程特此廣告

東省株式會社倉業庫部 倉庫現場 西塔大街 電話八一七

民國要聞

北伐停頓中之 西南要人態度

北伐聲浪。日即沉寂。探厥原因。實由西南內部之不一致。蓋陳炯明回粵後。感財政之枯窘。極注意善後事宜。故首先提倡裁兵。而唐繼堯對孫之態度。不過虛與委蛇。其本心實在于雲南之收復。昨復據香港電訊。謂洪兆麟於十九日回汕頭。就善後處長之職。表示對於北伐。決不出兵。綜此數端。皆爲孫文高唱北伐之大障碍。而予在洛過冬之吳巡閱。得以寬心養病之機會云。

外部取締交易所

▲因交易所內含賭博性質

外交部前以交易所之營業。內含賭博性質。而上海方面。層出不窮。誠恐擾亂市面。遺害商民。曾經照會公使團。要求協助。從嚴取締各節。早誌各報。玆聞顏外長近以一般商民。因受交易所之害。出於自盡者。時有所聞。若不詳訂取締方法。殊屬有名無實。連日與使團會商。取締手續。業將大致擬定如下。一詳查有無藉交易所之股票。漁利之處。二詳查各交易所資本。是否充足。三詳查各交易所。發起人及董事。是否公正紳商。並聞此項具體方法。刻正在起草中。一俟竣事。徵得使團同意後。卽可認眞實行云。

吳佩孚覆劉湘之專電

四川總司令劉湘。前曾致書吳佩孚勸吳贊助聯省自治。玆聞吳氏有書覆劉。原文如下。甫澄總司令大鑒。展誦惠書。其愛國之誠。期許之殷。責備之徵。危言非論。隱躍毫端。環讀再三。且慚且懼。夫國是至今日。斷非片言所能解折。謹就緒論所及。詳細披復。願足下垂察焉。自治之說。古有明訓。昔大學言修齊治平。而歸本於正心誠意。是實千古不刊之論。亦卽中外人士談自治者之原素也。今試問我國之談自治者。其自湘果何如乎。他省姑不具論。湘爲自治之濫觴。籌備期年。治績何著。以言裁兵。軍隊林立。以言理財。庫空如洗。環顧三湘七澤。百姓留離。偏寬衡岳洞庭。河山破碎。乃猶不知懺悔。及假援鄂自治之名。甘爲戎首。輕啓兵端。佩孚爲保障鄂省安甯。卽爲尊重民意所迫。戎衣相見。非得已也。故兵攻岳州。而不踰長沙一步。其有無阻碍自治之疚心。凡類似湘人者。可以借鏡反覦之。然此僅就自治言也。若云聯省。更奇駭異今雖南北分裂。而商賈之貿易如故。人民之交際如故。熙熙攘攘。固猶是一國之民。未聞甲省仇視乙省也。昔美利堅行聯邦之制。固由分而合。今我國倡聯省之說。乃由合而分。該弊所及。直不啻舉二十一行省裂爲二十一國。豆剖瓜分。恐不在强鄰。而在蕭墻之內。此眞可爲中國前途一痛哭也。嗚呼。人心之陷溺久矣。民國十稔。禍亂相尋。中央所以無統馭之能力。良由各省之各自爲政。武人據地稱兵。殘民以逞。政客擾攘稱霸黨派紛歧。延至今日。一省之賦稅小足供一省之兵費。遂不惜假援助自治之美名。售移兵鄰之詭計。噫嘻。本省且不能自治。而尤覬覦曰吾欲援助他人自治。夫且甯有是理耶。至云決提潰防。本屬莫須有之談。實無聲辯之必要不嫌詞費。顧就當日情形重申其說。當湘鄂交綏之際。我軍尙在北岸。且居河流下游。假使提防崩潰。則我軍先嘆其魚潰防所以禦敵。而決提反資敵用。人雖至愚。諒不出此。造蜚語者蓋未明戰綫地理之形勢而故作危言。以聳天下之聽聞耳。足下關懷大局。發生民治誠張縮減軍備。綏輯地方。使川省實業教育司法行政。日臻正理。則風聲所樹。列省群當奉爲楷模。不必矜言聯省自治而各省自無不治矣。佩孚半在戎馬。時濟艱危。徵特功利等諸浮雲。卽毀譽亦付之月旦。責任所屬。義無寬假。爲國爲民。生死以之。知我罪我。非所計也。專此奉覆。惟照不莊。

交行將定期兌現

▲內容將行改組 ▲梁任均將辭職

久未恢復原狀之交通銀行。聞自兩使來京後。各方面均會同妥商辦法。大抵該行帳目。將請外國會計師。檢查報告。宣示於社會。其恢復兌現之期。已預定於新曆一月三日。或六日。並聞該行。尙須根本改組。梁氏將辭去。董事長曹任兩人。亦聯帶辭職。再行開會。另舉董事。及重要職員。兩使亦均投資於該行。實行無限制兌現云。

張巡閱慈善可風

▲昨日參觀極樂林粥場 ▲每名賜給銅元百枚

東三省張巡閱使。日前往訪段祺瑞時。路中目擊貧民苦況。特捐現洋三千元。由警廳按名發放一節。已誌各報。玆聞張使。日昨公餘之後。復往安定門外。極樂林粥廠參觀。按名給銅元一百枚。一時歡聲雷動。無不頌戴張之仁厚云。

蕭廣禮之寃獄紀

▲吳佩孚反面無情

國聞通信社廣州通信云。鄂人某中將新自鄂來粵。其人熟悉湘鄂直戰事始末內幕。據其所言。湘人蕭廣禮爲吳佩孚下獄一案。極爲詳確。玆本其口述。紀之如次。吳佩孚久乘滅湘北督軍一席。因王占元爲北洋前輩。又與張雨亭勾結。不能明目搶奪。日派人遊說鄂人。請吳鎭鄂。此湘鄂遂王。蛛絲馬跡。尙能尋之。湘軍法處長蕭廣禮。前清江南管帶也。新在長沙。與木商女結婚。木商富而無子。故廣禮頗得婦財。此次被吳鎖拏收監。廣禮知無生望。其婦得廣禮密函。乃以三千金寄上海。安頓蕭前妻之子。又出千金備辦後事。再以數千金奔走武漢。託蕭前淸長官某中將。奔走於張紡張紹曾及前淸禁衛軍同官之現在吳軍中者。爲蕭說項。後某中將見蕭談話兩次。及得諸吳左右回答。始知蕭之釋放。乃絕不可能之事。據某中將所言。湘鄂戰爭未起時。趙恒惕派蕭廣禮。赴洛陽。謁佩孚。蕭與吳有舊。尙充副巡閱使署軍事諮議。蕭兒吳。座中尙有他客。蕭提出王占元不能維持鄂局。湖北一月七兵變。武昌全城。閉門焚劫。湘鄂一家。不能坐視。今應鄂人請願。決意出兵逐王。特派廣禮來見巡閱使。請一致贊同。吳卽拍棹大罵曰湘鄂結有聯防之約。湘省出兵攻鄂。萬萬不能。如出兵。我必調兵攻湘。蕭不會意。亦拍台言。無論巡閱使贊成與否。湘省必出兵。後兩方語言益厲。吳之參謀長李作璋。拉蕭入參謀室。告蕭曰。逐王。吳使極端贊同。可由湘做去。不必而要。吳使允諾。此種事座上尙有他客。何能言之。我等自可担保。未幾客散。吳步入參謀室。執蕭手曰。對不住。座上之客。乃張雨亭使者。汝出此言。我不能不大生氣。此事辦法極是。蕭曰然則急發電趙總司令。吳顧李作璋曰。汝與蕭君商量發電。吳卽入內。遂由洛陽發一等密電。其軍大略曰。所議吳使極端贊成。火速執行。廣禮星夜回湘。面呈詳情云云。及蕭抵漢口。湘鄂已交鋒矣。蕭返湘。報告吳佩孚所談情節。後充宋鶴庚。前敵參謀長。駐汀泗橋與孫傳芳接仗。蕭耀南之兵亦在前敵。先與吳軍約。黑夜交兵。以舉紅藍燈號。卽知吳軍所在。亦廣禮私往接洽者也。及開戰。湘軍槍砲攻擊孫傳芳軍。對吳軍未發一彈。吳軍亦未還一彈。孫傳芳覺。乃將全軍撤退。由金牛渡江武穴而湘直戰爭開幕矣。孫傳芳軍旣潰退。湘軍亦按兵不進。待吳佩孚來漢協商也。後吳軍突來猛攻。湘軍大愕。急問蕭廣禮。究竟對吳所辦交涉若何。蕭乃借二兵士手執白旗。由火線親往吳軍。見吳巡閱使。一抵吳司令部。卽將蕭廣禮捕拿。脚手加上鐐鍊。收入軍事監獄。解往漢口。湘軍見蕭長無回音。後山駐漢湘探出蕭已收監。吳佩孚電趙恒惕曰。此次之戰。皆由蕭廣禮一人播弄而成。我等言歸於好。非將此次播弄是非小人蕭廣禮照軍法處辦。不足慰湘鄂戰死兵士之靈。趙恒惕回吳電。亦不將前由洛陽所發一等密電吳使極端贊同之文揭出。但云廣禮老母七旬。只此一子。請吳佩孚釋放云云。今廣禮尙在漢口巡閱使署獄中手足鐐鍊如故觀以上情節。吳佩孚悉蕭廣禮揭其在洛陽密議倒王密謀。欲殺蕭廣禮以滅口。趙恒惕懷吳佩孚攻長沙。亦不敢直譯吳佩孚爲事前同謀。遂以蕭廣禮爲犧牲之具。寃哉蕭廣禮也。狡哉吳佩孚也。

陳樹藩敗竄入川

▲陳樹藩劉存厚之携手 ▲鄧錫侯田頌堯劉彬之關係

前陝西督軍陳樹藩氏。自失敗退駐漢中後。卽與劉存厚相依爲命。前有將部屬交劉指揮之說。玆陳氏於十一月下旬。已到四川。係往川北保寗與川軍第三師師長鄧錫侯接洽探錄各情形如次。

陳氏到川之說。川中喧傳一月有餘。初謂陳在興安一帶。阻川軍援鄂軍之設道。後聞造此項訛言者。非一般人民。乃出自不願離川之某軍。川省形勢。如一小中國。然各軍各據一方。不聽命令。鄧錫侯田頌堯劉彬三部。自劉存厚去後。至今仍未與劉斷絕關係。鄧與劉稍薄。然田劉與鄧同學。鄧爲川軍保定帮盟主。欲其學派生存。勢不能不與田劉一致行動。田氏一人。與劉存厚關係較深。因此劉氏亦視此三部爲其部伍。且迭以三部暫守川北爲詞向北庭索餉彈。前月劉氏接濟田部子彈二十萬。而田與劉間之關係仍與往日無異。卽劉氏之衛隊。亦係由田部撥去者。川省軍隊學系頗深以勢力。而聯絡較薄之田劉兩部。以保其保定帮在川之地盤。劉存厚則藉以活動。劉存厚與陳樹藩背時大團圓後。當然劉有關係者陳亦因以有關係。此陳氏此次所以到川也。

陳劉二氏之爲段系。無待贅言孫段携手一事。亦早成事實。此次因廣東出兵。川中孫系陸呈活動現象。陳氏求川軍相援。以謀恢復關中。劉存厚亦做川陝巡閱使夢最久者。欲擁陳恢復土後。再借陳力擁鄧主川。此項計畫。已數閱月。中因劉湘發表賴心輝援陝。賴氏倒戈攻劉存厚者。因此劉之計畫擱淺。前月以來。忽有陳樹藩求鄧援陝之事。呼聲漸高。中陳氏卽親到川省。係十一月二十左右離漢南。取道冕縣寗羌到四川廣元後。舍陸登舟。川省廣元蒼溪各縣知事紳民。皆對陳能盡地主之誼。十一月二十四日午後。舟至蒼溪縣。各法團及知事。皆到河干歡迎。爲之掛紅放砲。陳氏率衛軍兩連。同行有大船六隻。載贈送鄧田劉軍之物頗多。二十五日早開舟日卽到保寗。鄧氏待之頗優。陳氏此行。於川陝局有關係。一般推測。不外聯鄧到陝到寗。或先擁鄧主川。而後到寗。總不外此兩事。

陳氏此次到川。有一異聞。頗爲人不了解者。卽陳氏自廣元至保寗。係由嘉江水道。陳氏經過蒼溪之日。嘉陵江水忽黑。爲從來未見聞者。城內外人民。紛紛到江岸觀水。二十四五兩日。皆黑如墨。不知何故云。

實業淺說 發展我國蠶業芻議（續）

五　我國蠶業之衰退

研究吾國蠶業內部之情形殊覺令人失望業此者恒多虧折（據江浙皖絲繭公所之言謂十年以前無錫鮮繭一百八十斤烘成乾繭一百斤更以乾繭四百五十斤成絲一百斤今則鮮繭三百十斤烘成乾繭一百斤更以繭乾五百五十斤成絲一百斤兩相比較非但成本加重抑且絲身不良）他姑不論今且就蠶絲之出口額一研究之

我國蠶絲之出口額雖年有上下尙不失爲出口貨中之首擘然而無其進步已屬可恥若更與日本相較則益覺汗顏無地矣夫我國執世界蠶絲業之牛耳者二千餘年至西曆一千八百五十七年日本一躍而爲絲貨輸出國然爲數甚微不足與我國抗衡至一千八百七十年日本生絲之出口額尙祇及我國十分之一然而人進我退至一千八百九十二年彼此已相伯仲至一千九百十三年竟抵我兩倍今且兩倍有半矣再綜觀世界生絲之產額則十五年前我國占三分之一日本占四分之一十年前猶各占三分之一今則日本占半數以上而我則幾祇四分之一矣又據陶迪氏言謂卅年前美國輸入生絲自日本往者占四分之二自中國及歐州往者各占四分之一去年美國輸入絲占十分之九華絲僅十分之一耳相形之下退步可見

如前所述我國蠶業與日本比較已顯見衰退然猶不僅止也近年日本盛倡蠶業立國之說據被國海外調查報告極謂戰後生絲貿易尙有擴張之餘地且可趁此意法受創未復將意法在世界蠶絲市場之勢力完全壓倒又見我國蠶絲爲彼未來之勁敵對於我國絲業特別注意並警告彼國絲商應與我國絲廠共同行動易詞言之卽謀所以操縱我國絲業而已前年我國絲廠因受歐戰影響經濟困難不可終日日人乘機以八百萬元謀借與我國絲廠及蠶戶以圖壟斷繼又增至一千萬元幸我國政府以二百萬元借與絲廠始得維持而日人以金錢收買之計劃遂未成功然日人既有此種野心必力圖遂其所欲且卽在今日日絲已駸駸焉有壟斷世界市場之勢日本蠶絲會復歲費五千日元以從事於英法文出版物內中頗多誇大之詞修言彼國生絲品質之若何優美華絲之若何惡劣此種印刷品四處分贈散布至廣其妨礙我國生絲之發展實屬不少邦人君子可不及時猛醒急起直追耶（未完）

陝中戰事之近訊

▲郃縣之安而復危 ▲馮督劉省長籌防佈置

西安通信云。陝南戰事。自郃圍解困後。形勢已略緩和。惟至日前。陳部以援郃直軍退駐永壽。乘隙遂又反攻。郭金榜統將。已有文電向馮督告急。郃縣公民。復有電聲稱郃縣復被圍攻。百姓食糧將盡。困苦不堪。請速發援兵救民水火等語。馮督得報。除飭部速援外。並已電請中央。接濟餉彈。以便救援郃縣。蕭請鳳岐。一面復川懷安手段。託由省長劉鎭華致函陝紳郭希仁李仲三兩氏。赴乾設法解決戰事。馮督更派軍法課員李國鈞。偕同至乾。此外又託李可亭前往三原。向機調解。郭李諸人。本月十五日均離去西安。陝局究將如何。三君此行。殊有重大關係。惟小河口南河關官溝嶺九皇岡將軍山老鼠嘴仙姑硤各處。近來猶有戰事。蓋此路爲安康要道。由顏琢塘旅担任防務。顏旅刻已行抵安康。附近一帶尙有張藩姜洪謨等餘黨潛伏也。云云。

又據中央方面消息。稱鄭陽張鎭守使。頃有電告陳。自部陝南退却有退集白河。向機他竄之意。因已派一師所部進駐竹谿。實行防堵。並宣布戒嚴以愼防務云云。

武漢戒嚴 加緊現狀及其原因

武漢消息。武漢地方自南北決裂以後。卽無日不在風雨飄搖之中。人民不能安枕。商賈不能樂業。以致繁華重鎭。一省首都。地方日見凋敝。生計日見艱難。揆其原因。實由于南北政爭不已。雙方均以武漢爲必爭之地。故每遇有事。武漢地方卽首當其衝。迨至六七兵變以後。繼以川湘鄂戰事發生。武漢人民。益增惶恐。當道爲維持秩序。保護治安起見。皆下特別戒嚴令。安慰人心。嚴緝匪類。幸各軍警。奉令惟謹。自是厥後。雖不時風鶴驚。地方治安。毫未擾亂。鄂當局乃以其風漸平靜。此後當可共慶昇平。於是遂下令解嚴。徐圖治理。道越時未久。北伐之聲浪。又復如火如荼。武漢又瀕於危險。近日此種風潮。愈演愈劇。蕭督特於前日又下緊急戒嚴令。各軍警奉令後。當卽嚴爲戒備。日則責成憲兵營。及各駐軍荷槍實彈。在街市輪流梭巡。并派密探暗探等諜。爲偵緝夜則責成各警署加派雙崗。各駐軍仍須出外梭巡數次。據聞其重要原因。一係孫文派遣暗殺黨來鄂。專以暗殺爲事。一爲地方匪徒擬乘此大會風潮。從中發亂。故日來戒嚴情形。較從前爲緊云云。

梁閣與財政關係之外論

梁閣之消息傳出後。外人方面。多表示歡迎。玆據英文北京日報所載。梁閣與財政之關係一篇。特譯如左。亦足見外人對於梁閣態度之一斑也。自總統邀請梁士詒君組閣消息之傳布。必使全國之輿論。有參差不齊之表示。舊交通系之政策。多作種種反對之論調。特其所忽略者。卽交通系爲造福中國。所辦維新進步之事業耳。中國現處于財政匱乏之難關。卽元首亦知實業發展之不容或緩。此外。又有種種現象卽在此保守之中國之勞工。已覺自居於最重要之地位。至部庫實已一空如洗。多數之政府機關。皆因無款而不能完全奉其職務。而半官銀行。雖已免渡財政難關。而交通銀行。尙須審愼勤劬之經理。以冀其重行樹立。此外各種政府借款。又須切實整理。凡此各方面之改革。均爲刻不容緩之圖。而更非中國財政問題。有根本之解決不辦。故必須一方面增加收入。減削支出。一方面出行建設進步之政策。然後可推廣社會發展之範圍。並可使政府將有充足之欵項。以實其改造復元之計畫。而擴充之。日下接濟中國之相當方法。必須對于中國實業。與財政之物源。備有對征之良方。苟背乎此項根本之解決。亦適見其無效而已。

今政府之選任梁士詒氏。担任組織新內閣之事。是已看定。最適當之可用人物矣。蓋政府所選定之人實常甯雖居於退讓。而不肯十分出面者。不知雖居於後台。而梁士詒氏。在財政界內實操非常偉大之勢力。觀於輿論之趨勢。則政府之倡導之。治內閣。洵爲得計。今以首揆畀諸梁氏。則大總統實已尊重一有名之學者。其學問之造詣。旣著名於全國。其財政上之專門知識。惟與其辦理銀行事業之天才。堪以匹稱其老於大政計畫之經驗。正與其處置復雜之實業借款。信川各問題。細心相配偶也。現在中國第一須注意於其國內外之信川。故中國各種借欵之整理。必須有一爲國內大銀行所信任。及常與該各銀行交易之財政家。夫以梁氏直接間接。則能操持北方多數之中國大銀行。則其經理財政。旣有疑日之經驗。與財政之接濟。爲之後盾。自應能奏美滿之成績。而使中國國內國外之信川。得以維持。而臻鞏固。故能維持交通銀行。實無逾該行之前任總理。蓋不惟洞悉其發行紙幣之收回。與發出之數。及該行眞實之內容。且曾對於從前該行之發達。實行出力也。若以梁氏再主持交通銀行。則交行之狀況。必大見進步。而中國新年財政之恐慌。亦可撥除矣。又當華府會議。正注意於中國關稅稅則問題之時。則以曾與海關有密切之關係。及前任稅務之人。居內閣之首揆。誠可爲改訂稅則之大助。前者在法之華工團。旣邀種種之美譽。則人之對於組織華工團之人。卽間接所以供約協國之所需者。自不能淡焉忘之。故吾人決不可忘以前。氏組織華工團之勢。且惟希望梁氏能如其前辦華工團之事以救濟今日中國之勞工問題也。爾言之政府旣以首揆一席。畀諸能解決中國財政問題之最適當。於總理充任之人。是所以救中國也。夫以其他人物。因種複雜瑣難之財政問題。而不允組閣。則吾人自應竭力擁護梁氏。現已表示其宏濟艱難之志願。並宣布於致力於中國財政之危難。以外均實行建設上之政策也。

社會瑣聞

防皺顏之新法（倫敦）

▲惟在不笑

顏部皺紋年老者漸多其皺紋有甚多而且深者最爲婦人所心惡近頃據倫敦亞利亞博士之發明防皺紋之法惟在不笑近來倫敦婦人多實行此方法無論何時忍住苦痛禁止發笑往往有不能制之時洩爲奇妙之聲云

婚嫁聲中之趣聞（上海）

▲婿妻變爲愛女

本埠靜安寺路某巨公年逾耳順斷絃已久近忽由媒聘定某姓女爲繼室女固開通且年方花信貌尤艶麗昨爲迎娶之期詎新娘瞥見新郎龍鍾老態與媒妁之言不符遂與媒人聲霣堅不允與新郎參拜且索償名譽損失甚巨兩造見事已決裂無可挽回遂將計就計令新娘認新郎爲乾爹所有聘金卽爲見面禮其事始竣

新詩

◇詩人的神秘

蒼鬱的松林中。
一縷蕩漾的青光裡。
伊用千萬條愁絲細着ー綑着那深深地ー
秘密的心兒。
詩人悠然臥在冷石旁。
對伊微笑着輕輕地唱道。
『在廣漠的世界上。
祇有一個伊的愛人。
在苦海的彼岸。
海邊的沙鷗可以作渡船。
失望的小羊向前去呵！』
△
絲絲望希的紅光。
映出彼岸絢爛的『愛之花』
伊全身的愁絲鬆了。
黑漆般地一縷煩惱的烏烟冲出松林去。
伊含淚跪在詩人的足前感謝說。
『詩人呵！
你是上帝的使者。
神秘的寵兒。
救了那無數失望的衆生。求你不住發揮你的化力永遠放射光明呵！』

◇寂寥（平沙）

△
我曾在這時。
集身蹈雪。
走了一百二十里。
從義烏走向金華城西。
那時並不知淒涼。寂寥ー|
難道因爲熱度未曾減低？
△
又曾在這時。
爲探深寒
從東京邁往北方幾千里。
那時並不知淒涼。寂寥。ーー
難道因爲心中有著知我的伊？
△
於今熱度曾減低？
於今沒有知我的伊？
但淒涼緊迫。寂寥無底ー
除非……
△
除非。懂得有有幾人？
雖然我底朋友已經懂得透底ー
除非。懂得幾個人？
悽涼緊迫。寂寥無底！

◇愛底頌歌（儂工）

△
愛啊。我心醉了你了。
我底心已流注在你底河裡。
我想借一縷清風。
把你底波浪吹起。
△
愛啊。我心醉了你了！
我想借一縷清風。
把你底波浪吹起。
波浪打在岸上。
激成粉粹的白沫子。
△
愛啊。我心醉了你了！
波浪打在岸上。
激成粉粹的白沫子。
粉粹的白沫子呀。
你可將人們底心琴打粹。
△
你。
宇宙底永久是你底生命ー
宇宙底偉大是你底願刀ー
你能夠將人們底心打粹
愛呵。我心醉了你了ー

一九二一、十二、二十一　長沙

經濟欄

◎十一月份之中日貿易

據日本商部最近之報告十一月份中日貿易之總計現已發表本月份中日本對華之輸出見減而輸入見增計輸出二〇九〇三千元輸入一六七一一千元今再將七月以來每月份之貿易數額列左(以千元爲單位)

月份	輸出	輸入
七月份	一七三二〇	一〇四五〇
八月份	一八七二三	一一二八九
九月份	一七八五五	九八二一
十月份	二四七一一	一二三三三
十一月	二〇九〇二	一六七一一

◎上海之芝蔴輸出貿易

芝蔴爲中國重要農產物之一輸出品中於數量上占其多數其主要之產地河南湖北湖南三省最多江蘇浙江江西及四川諸省次之東三省亦有少量之產出現在中國全國之總生產額雖因無正確之統計而不詳但合每年一二百擔以上之輸出額與國內糖果並食用油而消費之數量則至少達於三四百擔以上上海成輸出貿易品之中心者亦非無故也

(一)上海芝蔴之上半期及種數品質芝蔴播種之時期大抵由晩春入初夏之頃秋季收穫新貨之出於市場者自九月至十一月十二月以及於翌年一二月其後漸次減少而市場告缺乏者所謂青黃不接之際以秋下次之收穫分別芝蔴之種類爲白黃黑三種又依加工之程度而鑒別之則分爲未精品精選品 之兩種未精者 含有雜質精選品者純粹而無雜質者也雖然亦因產地之不同而有優劣產於長江上流者含有土沙雜質者比較的多下流一帶者品質較爲精良更由製油上觀之白芝蔴外皮甚薄含油分亦豐富而黑芝者外皮比較的厚油分雖少但黑芝蔴油香氣頗濃一般多歡迎之

(二)上海芝蔴之聚散狀況在各產地之芝蔴輸出地河南湖北四川各省以漢口爲聚散地江西省以九江爲聚散地江蘇浙江地方以鎭江爲聚散地輸出者更轉送於上海而輸出外商占大部分中國國內甚少上海地方雖亦產出芝蔴但其數僅少而不足語據海關統計民國以來上海芝蔴之輸入及生產狀態如左表

芝蔴輸入表

年別	總輸入 擔數	海關兩數
民國元年	一五五〇	九一九四五八
七	九八一	
民國二年	一五二〇	九三三三〇五
三	一二七	
民國三年	一二三〇	六一二〇四二
八	七六二	
民國四年	一八八九	七六四五〇五
〇	一〇五	
民國五年	九九九	四二七九八六九
四四〇		
民國六年	三七九	一九〇四四四九
八三四		
民國七年	一八五	九四三〇八九
九五七		
民國八年	一二四七	七一四

年別	純輸入額 擔數	海關兩數
民國元八五	五〇七五一九	一二
八		
民國三年一四一	六三一二八六	
五〇九		
民國六年二〇三	一〇二三	九七
三九四五		
民國七年二二	一五五二	〇一
六		
民國八年一五	五七〇五〇七	七
九二		

（未完）

◎美國工業之猛進（續）

亦足覘工業之突過農業據農部總長之報告一千九百十四年之農產品計値一一〇〇〇〇〇〇〇〇〇金元而一千九百十九年則爲二六〇〇〇〇〇〇〇〇〇〇金元凡增多一倍有半而製造品則自一千九百十四年之二四〇〇〇〇〇〇〇〇〇〇金元增至六二〇〇〇〇〇〇〇〇〇〇金元較之農產品增出尤多以一千九百十九年之製造業資本與二十年前較爲時凡二十年多出資本計四倍有半而工人之數則僅兩倍十年前云美國工業之發達如是而今年八月間之鋼鐵出口業則竟大爲趺減爲十二年來所未有若其所以然者則因比國英國與德國之鋼鐵廠方爲猛烈之競爭而一方面之因匯兌上之關係據政府統計一月分美國鋼鐵出品僅七萬〇六百八十一噸計爲一一九二二九〇八金元鋼鐵出口業之衰落於此可見其間生貨鋼軌鋼片等之運往外國者僅一一〇九千五百〇五噸日本因造船業之不振生鐵存貨山積將不復來購八月中鋼鐵物料除少數略有增加外皆較七月間爲少惟鋼片一種七月間僅三百六十三噸而八月中計有二千四百四十七噸鋼軌自七月間爲二萬〇〇七十四噸而八月間則跌至四千七百八十二噸其他諸物亦多跌減世界鋼業之所以衰落如是者大抵因造船業停頓之故影響所及至今日而始覺之溯自正月以來除推德國建造新船他國殆皆無有當戰前與戰中日本造船廠所需鋼鐵大半取給於美國今亦日少一日矣

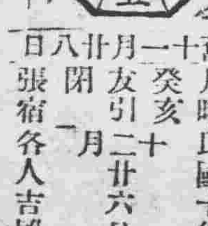

舊十一月廿八日　月曜　癸亥　友引　閉　張宿　民國十年十二月廿六日　各人吉凶

明日之吉凶▲一白之人目下易擧爭端以愼爲吉東坤艮吉▲二黑之人授天恵之吉日但須愼口舌坤吉▲三碧之人在外頗吉在家則否乾吉▲四綠之人雖得好位置不注意必動搖乾吉▲五黃之人如願以償之日起業實移居皆吉東坤吉▲六白之人徒擁虛位之日以和爲要巽西吉▲七赤之人爲難事所困之日巽乾坤吉▲八白之人直上青雲之日但增資須緩西東吉▲九紫之人堅實進行可見意外之發展艮西巽吉

志仁堂雙層化積膏

此膏專貼男婦氣積血積寒積食積心胃疼痛胸膈脹滿噎膈反胃氣膨水膨癥瘕痞塊痢疾泄瀉腎寒腰腿筋骨疼痛手足麻木男子疝氣腎囊潮濕婦人經血不調腰腿疼痛赤白帶下子宮寒冷久不孕育並治小兒乳食疳痞蟲積偏墜等症此膏收效甚速少者五六日多者十餘日不但積消聚散而且健脾衛生誠膏藥中妙品此膏每份兩張紅白藥面兩包合洋五角

本堂開設奉天省城精製各藥東三省城鎮均有雜貨行代理如買到就近處問買

男婦種子丹

專治男婦久不生育或生育素慣半產總因男子房中太過精乏髓冷婦女經血不調血海空虛以致每盒壹圓

虎骨壯陽膏

守貼風寒筋骨疼痛半身不遂麻木抽筋腰腹疼痛並男子腎寒疝氣腎虛陽痿不舉不能種子及女子經寒腰腹疼痛下部寒盛白帶過旺不能取孕或受孕多病或產後惡露腹痛血瘕血瘕等症貼之神效每張奉大洋一圓

男女勞瘵經

專治男婦各種勞病發熱咳嗽白汗盜汗腰腿痠軟四肢無力脾虛濕泄胸滿少食速服此藥立效每盒壹圓

強種補元丹

專治腎虛腎寒腎囊潮濕便濁遺精腰痠腿軟四肢無力以及諸虛百損五勞七傷等症服之立效每盒五角

婦科鹿胎丸

專治婦女經血不調經閉不通經漏不止赤白帶下經期腰腿疼痛產後瘀血腹痛等症服之神效每丸貳角

止嗽保肺丸

專治辛苦勞役傷肺房勞傷腎肺腎兩傷正氣不固寒邪外侵痰喘咳嗽氣虛短促痰涎壅盛等症每盒四角

清毒掃滯丸

專治因風火花柳染成五淋白濁楊梅疳瘡魚口便毒毛髮脫落鼻塌齒陷咽喉破爛及瘡毒等症每盒四角

順氣健胃丸

專治脾虛胃弱胸脇脹腹痛飲食少進嘔吐瀉痢氣膨水膨癥瘕痞塊內服此丸外貼化積膏立效每盒五角

筋骨萬靈丹

專治中風半身不遂口眼歪邪風寒濕痺閉塞經絡脊背腰腿疼痛手足麻木抽搐筋骨疼痛等症每盒四角

奉天德慶增藥店

專門神效補天丹　參茸虎骨延壽酒　神效加味二仙丹

此丹創製道光年間久已各省馳名其銷售之廣自不待言今有無恥之徒假冒本號牌號混雜淆排類奇圖漁利其害非淺是以復加精繪小紙商標記光顧諸君請認商標庶不致誤茲將所治諸症詳列於下專治先天不足後天虧損諸虛百損五勞七傷脾腎兩虧飲食無味肚腹困倦筋骨酸軟面黃肌瘦咳嗽虛喘壞精補髓腎囊潮濕常出涼汗強腰壯骨大補下元長陽種子滋補下元之神藥也每服三錢早晚空心服用鹽水送下屢服屢效每觔奉小洋三元二角外埠函購者郵費自備請君購者請將藥資郵費一併隨函擲下必遵照寄不誤耳

此酒專治遠年近日腰腿疼痛半身不隨口眼歪斜左癱右瘓手足麻木甚至臥床不起久而作痛兼治婦人經脈不調乾血癆傷子宮虛冷久不受孕以及虛勞等症並皆治之其效如神常服者有延年益壽長生不老之功每服五錢日飲一次婦人老弱以及童子者僅服三四錢朝服晚效病輕者一服病重者數服全愈誠有起死回生之力定價每瓶半觔奉小洋一元六角每兩二角五分言無二價應此症者請購服之方知所言不謬也

大腸風下血者乃大便出血或也因臟腑蘊積濕熱成毒而多食辛燥之物風邪胃腸腸胃流熱或因酒色過度七情六淫所傷至使氣血逆亂榮衛失調不能攝血歸源耳以致大便下血日久不愈元氣下陷面色腐黃四肢困倦不思飲食雖論糞前糞後遠年近日服之其効如神每服一丸開白水送下忌食牛羊肉燒酒辣椒蔥蒜一切辛燥之物每丸奉小洋三角言無二價

補天丹代理處：吉林德慶祥　洮南縣德慶厚　輝南縣德慶亨　遼陽增鈺　昌州府天成　新民縣允記　洮南縣德慶長　梨樹縣德慶亨　依蘭縣德慶昌　哈爾濱福順堂　江省德新書局　岫巖永慶號　遼源德慶合　寧安縣德慶福　四平街德慶興　哈爾濱振源隆　開原萬和源內　八面城德慶同　通遼縣德慶豐　郭家店德慶隆　營口福茂　德慶元　密山縣德慶東　半截河德慶西　范家屯德慶和　安東福勝東　通化縣福順隆　長春德慶鈺　朝陽鎮德慶通　佳木斯德慶宏　西安縣德慶和　公主嶺允興久

虎骨酒各城鎮均有代理之家

本號開設奉天小北關白塔寺東邊

德慶增主人謹啓

奉天萬芝堂參茸莊

太醫院宋醫立案發給執照各省府縣均有代理本堂宋醫子岐應症特此週知

參茸補腎丸 專治腎氣虛損腰痛耳鳴遺精白濁四肢酸軟陽事痿弱等症服之神效每匣二元每六匣十元

立止咳嗽藥 專治遠年近日痰喘咳嗽虛損勞傷等症服之清肺止嗽化痰定喘奇效每付四角十付三元五角五付一元八角

開胃止痛丸 專治男婦心胃疼痛胸膈腹滿飲食無味惡吐噁心寒積肚痛等症服之甚效每付三角五付一元四角

宋氏救喉散 專治咽喉症單雙乳蛾喉癰疹痘喉花柳攻喉或腫破爛水漿不進吹之立癒每大瓶壹元小瓶五角

保胎健母丸 專治婦人久患墜胎者或一次二次者或受孕之後服此丸萬無墜胎之患誠爲保胎之良藥每大匣一元六角小匣八角

萬應回生丹 專治四時瘟疫霍亂吐瀉轉筋抽搐腹痛頭眩絞腸痧等症服之屢經屢驗起死回生每服五角

神效虎骨藥酒 專治腰腿疼痛手足麻木半身不遂五勞七傷服此酒神效每大桶三元中桶一元五角小桶六角

調經種子丹 專治婦女經脈不調氣滯血少時常腹痛崩漏帶下心跳脹滿咳嗽盜汗腰痠腿軟服之調經開鬱每大匣二元四角中匣一元二角

虎骨熊油膏 專貼左癱右瘓遍身麻木筋骨疼痛內服本堂虎骨酒最能舒筋活血每大張六角小張三角

牛黃上清丸 專治諸般火熱上攻頭暈語言紊亂或偏正頭痛或咽喉不利等症服之神效每大盒一元二角小盒六角

琥珀逐淋丸 專治五淋白濁小便刺痛沾染花柳魚口便毒毛髮脫落口鼻腐爛等症服之清淋解毒消風止痛疏利下元調腸水道每包五角

雙合化痞膏 專貼男婦諸般積聚心胃疼痛胸膈脹滿氣逆不舒泄瀉痢疾遺精痞塊腰腿疼痛手足麻木小兒食積痞疾疼痛常貼此膏化痞消積速效每份四角

代售處：哈爾濱人德昌　哈爾濱魁升堂　西豐永興順　東豐合順興　長春祥順德　吉林源升慶　農安永慶豐　寧安玉茗順　四平街德聚源　新民縣德利東　錦縣福順昌　鄭家屯豐聚當　遼陽利順德　本溪縣張福順　阿什河和順昌　鐵嶺永慶書局　懷德縣泰和隆　新民縣鴻興和　江省同盛和　營口合順隆　呼蘭同台春　錦縣峰永　安東東益增遠　安東縣恒順慶　長春玉茗魁北權　北林子義升東　西安縣春餘長　大連協茂盛　鐵嶺子源恒遠　公主嶺泰和增

專治跌打損傷症疼痛錯忍急上此藥無不効驗大餅一元小餅九角三黃寶蠟丸主治跌打損傷消腫止痛服此丸有起死回生之力也每付四角

發賣川廣藥材飲片參茸丸散膏丹虎鹿仙膠一概俱全外埠郵購本堂藥品請軟寄下照辦不誤本號開設奉天大西關 萬芝堂謹啓 中國電話一三四號

正大昌洋服店

敬啓者本號開設歷有年久載是部入向在上海英大馬路福利行專辣究考男女洋服不拘大小便服禮服無不精益求精現下時值冬令各各呢料存貨甚多大減價格便宜出售今特聘請到上洋馳名技師兼售自運材料以及各種皮毛更以針工其美倘蒙諸公惠顧選料定碼價格從廉定期不誤言無二價祈請各界商等早經降臨試試可知言之不謬矣

奉天小西關大街下頭路南　正大昌洋服店謹啓

大昌煤局 奉天大西邊門外 本溪湖 撫順塊煤 日電話二〇中11四九番

三有公司 奉天西塔 撫順煤 牛心台煤 日電話二三番 中三二四〇

扶陽固本丸（新發明）

此丸係補天氏大醫士新發明精採雄獸之腎壯龜之髓珠珀之英花之精用化學法提鍊修合爲丸有水火既濟之功陰陽相生之妙性質王道功效甚速誠不可思議經各醫學博士批驗故與市井牟利牛溲馬勃者實有霄壤之別無論老年少年所患陰虛陽痿久年不愈速服此丸保其藥性遲到腎氣陽道因藉丹用陰陽頓復髓延和復能壯筋骨補氣血添精銷髓返老還童如常服此藥雖夜御數女精神不倦不愧扶陽之秘寶補身之良藥也。主治先天不足後天虧伐。命門火衰水火不濟。色慾過度腰膝酸軟。下元虛弱夢遺滑精。年老氣弱陽不舉症。情竇早開陽莖短小。交媾不敢臨房畏縮。精寒不固交不耐久。腎精衰敗交不受孕。氣血兩虧耳鳴目眩。手淫過甚精敗陽痿。百體委靡精神恍惚。服法每服五丸每天早晚空肚用開白水送下價目每盒現大洋一元每打現大洋拾元○對婦科聖藥月圓此藥尚治婦女身體虛弱面黃肌瘦精水不調種種劫數等症每盒現大洋二元○外埠函購各一律另加郵費

奉天大南門裡金銀庫胡同省長公署東首崔氏擲香廬藥房獨家出售

遺精聖藥 媧皇補天丹

精者人身性命之根源凡人未交媾之時其精藏於血中及至交媾慾火動極周身流行之血至命門而變爲精乃人身至寶何等慎重若有交媾過度或手淫犯洩精遺精之時人忍精不泄或既交不久精神之功心妄動或縮陽以致不固甚至不能交後精液不固先天之本主之血液不足後天傳之神王基方可健身雖小本多病精血虧損面白髮老如出言無力專治腎虛陽痿遺精滑精等症能復其本原每瓶現大洋二圓每料五瓶現大洋八圓另製遺精必愈藥每瓶現大洋七角

上海盆湯弄崔氏擲香廬啓 奉天大南門裡崔氏擲香廬分行

化痔

痔瘡之種類甚繁有牝痔牡痔腸痔血痔氣痔之別究其患痔之原大都係熱下注醉飽行房陰虧熱甚房勞過度以致筋脈橫解精氣脫泄成瘡成塊或成痛者鼠漏者爲痔腸血淋漓貽長數寸或黃水紫血脫肛疼痛患者係病本主人得家傳秘法虔製此丹無論新痔舊痔內痔外痔瘻結核成管脫肛流血痛徹心肺速將此丹用白開水送服一丸每日三次縱使數十年極重極危之症遇服一料包可斷根永不再發百試百驗每瓶現大洋一圓每料五瓶現大洋四圓另有變料化痔丹功效尤速每兩瓶現大洋二圓八角每料六瓶現大洋七圓如日久成管另製包愈惡痔去管濟變料每瓶現洋二圓單料每瓶一圓內服外擦功力更速◎上海盆湯弄崔氏擲香廬啓◎奉天大南門裡金銀庫胡同擲香廬分行同啓

痰

嗽由痰生痰消咳自止故止咳必先消痰此理人盡知之試問痰何以消最靈的消痰藥品係何種則人皆茫然矣僕體弱患咳多年消痰治法恐久咳成癆遂不惜金錢日謀消痰之藥凡流行海上及普通治痰者莫不購食其如服藥雖夥痰咳益甚咳愈甚則痰愈盛日廢飲而夜不眠神疲力乏骨瘦如柴癆象已形勢極可怖嗣後購得崔氏靈製半夏麯照仿單旦夕服之以觀其效驗數意吞服未幾忽思睡睡醒咳止而思飲卽痰亦不梗且精神健旺嗣後每覺乏時以此咳若失由是咳竟止體亦健於今三年痰咳斂迹靈製半夏可謂海內止咳消痰之無上聖品也爰述大略以資介紹痰咳者○直隸督務處王品山謹啓○

天城裡金銀庫胡同內省長公署東首路南擲香廬誌

價目每大盒現大洋一元四角 每打現大洋十二元 小盒試服現大洋二角 外埠郵匯極便郵票概作九五

上海 人壽醫室餘年氏

珍珠鏡面散

沈製生髮膠

奶香白玉粉

湯森氏

生毛髮藥水

愈斑光面水

面皰藥水

皮膚白色素

老福順堂廣告

本藥房總號設奉天大南關◎製藥目錄本奉贈函索即寄

奉天巡按使化驗◎北京內務部立案◎奉天警察廳化驗

頭痛藥 治偏正頭痛保管藥到病除每包五角
睡藥 治夜不成眠功能安神穩睡每包八角
胃痛散 治男婦老幼一切肝胃氣痛每袋三角
健胃散 治消化不良功能健胃消食每袋四角
癬疥水 治一諸般癬疥及一切皮膚病症每瓶四角
感冒藥 治風寒感冒功能解熱發汗每包二角
祛痰散 治痰多積塞氣管略出無力每袋五角
咳嗽藥 治勞傷肺咳止嗽功能清肺每盒八角
瘡毒膏 塗楊梅下疳一切疔毒惡瘡每盒四角
治痔膏 塗內外痔瘡一切痛癢腫潰每盒一元
瀉痢散 治日久瀉肚赤白痢疾等症每袋三角

脚氣水 治乾濕脚氣功能消毒止癢小瓶四角
牙疼水 治風火蟲牙一切牙痛每瓶定價五角
吐血藥 治遠年近日一切勞傷吐血每袋五角
大補血 治男婦虧血身弱面白各症每瓶一元
殺蟲散 治腸胃寄生蟲類爲患每包一角五分
消毒丸 治血中鬱毒不論瘡瘍症每袋四角
淋濁丸 治五淋白濁功能利水消毒每袋五角
梅毒丸 治魚口便毒楊梅下疳各症每袋六角
退瘧散 治寒熱往來老幼瘧疾每包定價三角
瀉下藥 治便毒功能催瀉清潔腸胃每袋二角
遺精藥 治遺精遺溺生殖器痛等症每袋六角

虎骨熊油膏 貼腰腿疼痛四肢麻木等症大張六角
參茸百補丸 治氣虛身弱精神困倦各症大匣五元
寧坤至寶丸 治胎前產後子宮月經各病每匣二元
小兒驚風散 治小兒抽風急中驚恐等病每袋三角
小兒消積散 治小兒一切腸胃疾病每袋定價三角
理血健腎丸 治腎虛陰痿勃起無力每打價十三元
清胃化積丸 治諸般積聚功能清胃化積每盒六角
利水消腫藥 治水腫尿閉功能利水消腫每包五角
通明眼藥水 治諸般眼症功能除炎退翳每瓶五角
筋骨疼痛藥 治全身筋骨肌肉一切疼痛每袋四角
參茸甘露酒 治風寒麻木腰腿疼痛等症每瓶三元

(限於篇幅)　(東三省代賣處)　(不能盡錄)

安東東益增遠　鳳城中西藥房　雞冠山公春和
千金寨裕綸慶　本溪縣寶泰隆　岫岩興聚勝
寬甸縣復裕盛　莊河東元茂　牛莊裕順興
大連天合金　旅順福慶和　金州洪興德
熊岳洪興裕　蓋平同合利　海城永茂興
遼陽義盛福　臘蒸堡天裕泰　貔子窩永順隆
盤山德慶隆　營口福亨金店　營口成文厚
營口西益盛　復州慶生堂　田莊台恆興利
鐵嶺永慶生　孫家台萬盛裕　開原豫豐長
開原廣和益　昌圖寶聚源　懷德聚昌隆
法庫永盛德　梨樹福勝魁　四平街裕慶亨
雙山福盛德　公主嶺三合公　馬仲河義昌和
八面城順興當　洮南德興盛　通遼鎮聚興當
山城子春玉成　東豐三文達　西豐同順祥
西安廣昇長　太平哨寶慶祥　樣子哨興順成
興京萬隆當　朝陽鎮興合智　桓仁聚生永
新民德勝和　黑山利源達　興城瑞興德
錦州育發祥　連山鎮瑞德堂　義州寶增湧
綏中大順成　綏中華勝福　白旗堡元茂魁
石山站福順增　遂中萬聚長　伊通銘記號
長春天合慶　張家灣興和隆　張家灣玉記行
德惠天成德　石頭城復盛湧　阿什河恆興合
賓州德昌恆　磐石恆興泉　下九台義德盛
吉林天合昶　吉林濟生藥房　琿春德順興
依蘭永春泰　一面坡福增永　通河永盛發
卜魁天合潤　呼蘭人和成　巴彥源豐慶
拜泉義和福　綏化天合泰　海倫源通厚
慶城義興東　安達站興盛增　黑河双盛東